

# 함께보는 세상

## 한국실명예방재단

KOREAN FOUNDATION  
FOR THE PREVENTION OF BLINDNESS



한국실명예방재단



# 우리가 생각하는 안전은 같습니다

지진에서도, 해일에서도,  
그리고 다른 모든 재난에서도  
언제나 안전을 바라는 국민 모두의 생각과  
한국수력원자력의 생각은 같습니다.  
한국수력원자력은 어떠한 상황에서도  
안전최우선의 신념을 지키겠습니다!

 한국수력원자력주



# contents



04 인사말 이태영 이사장	33 사업소식
05 기획특집 실명을 부르는 망막질환	36 수술자 방문기
10 출간소식 안검하수 클리닉	38 감사편지
12 눈 건강상식 노안 이대로 방치할 것인가	40 2017년 상반기 무료 안 검진 및 해외 의료봉사
15 재단 소식	42 2017 후원자 명단
22 재단 이사·지부장 소식	47 눈 건강 교육 신청 안내
24 후원소식	48 후원안내
26 사업실적(2017년 상반기)	49 정기후원 가입신청서
30 후원기관탐방 그린아이티코리아	



발행처 (우)06109 서울 강남구 논현로 606 동도빌딩 6층  
 재단법인 한국실명예방재단  
 발행인 이태영  
 발행일 2017년 10월 23일  
 편집인 김세범  
 제작 디자인인덱스  
 통권 제 203호(계간) 1974년 9월 13일  
 서초바 00080

THE PREVENTION OF BLINDNESS  
 NEWS LETTER  
 Korean Foundation for the Prevention of Blindness  
 Address : Dongdo Bldg, 606 Nonhyun-ro,  
 Kangnam-gu, Seoul, Korea 06109  
 Tel: 02. 718. 1102



## “다함께 밝은 세상”

만곡이 결실을 맺어가는 천고마비의 계절에 저희 재단을 아끼고 사랑해 주시는 후원자 여러분과 재단의 사업에 물심양면으로 애써주시는 관계당국, 후원기관, 재단의 이사님, 각 지역 지부장님, 봉사자 여러분 안녕하십니까.

저희 재단은 2017년 1월부터 6월30일까지 노인 및 어린이 눈 건강 증진사업을 실시한 결과 괄목할 만한 실적을 거양하였습니다. 60세이상 노인 무료 눈 검진 사업을 전국 30개 지역의 5,849명 어르신께 무료로 실시하였고, 노인과 어린이 저소득층 대상 눈 수술비 지원사업은 4,185안, 958백 만원을, 노인과 어린이 눈 건강 증진 교육사업은 332기관 20,894명에 대해 실시하였습니다.

이러한 성과를 이루기까지 자기 스스로를 아끼지 않고 헌신적으로 봉사하여 주신 각 지역의 지부장님을 비롯 한 안과 의사님, 검진요원님, 눈 건강교실 강사님, 시력검사요원님 그리고 열린 마음으로 재단을 사랑하고 후원해 주신 후원자님들께 진심으로 감사의 말씀을 전하고 싶습니다.

2017년에는 예년에 비해 국민의 눈 건강 증진을 위한 재단의 사업이 많이 확대되고 추가되었습니다. 「취학 전 어린이 자가시력검진」 사업의 경우 그 대상이 60만 명에서 126만 명으로 확대 전수하여 실시되었으며 어린이집, 유치원 대상 「찾아가는 어린이 눈 건강 교실」도 서울, 경기, 인천, 대전, 부산에 이어 대구지역까지 확대 실시하였고 2014년에 중단되었던 초등학교 눈 건강교육 「초롱이 눈 건강 교실」도 LG디스플레이의 후원 받아 뮤지컬 형태로 제작되어 4,000명의 어린이에게 실시하고 있습니다.

최근 NGO 단체와 흡사한 사업을 영위하는 단체들에서 후원금의 남용과 그 목적에 부합하지 않게 사용하여 문제가 되는 사례들이 언론에 집중 보도 되고 있는바 저희 재단은 기업이나 개인으로부터 받은 귀중한 후원금을 오직 “모든 국민이 밝게 볼 수 있는 세상을 만들기” 라는 비전 아래 정확하고 투명하게 사용하고 있습니다. 매년도 후원받은 금액과 사용명세를 국세청 홈택스와 재단 홈페이지에 게재하여 후원자 한분, 한분의 후원금이 어려운 이웃들에게 잘 전달되고 있는지 살펴 볼 수 있도록 하고 있습니다.

앞으로도 후원자 여러분들의 지속적인 사랑이 절실히 필요하며 “다 함께 밝은 세상”을 구현하고자 하는 후원자님의 마음과 저희 재단의 뜻이 합일하기에 아낌없이 저희재단을 성원해 주시기 바랍니다. 온 들판이 풍성하게 영글어가고 있는 이 계절에 여러분 가정에도 밝은 미소와 이루고자 하시는 큰 꿈들이 풍요롭고 원만하게 성취되어지길 기원드립니다.

2017년 가을  
한국실명예방재단 이사장 이태영  
(태준제약 회장)



# 실명을 부르는 망막 (맥락막, 유리체) 질환, 50대 이상 환자 가장 많아

사물이 일그러져 보이거나 야맹증, 시야가 가려보이는 증상 등이 나타나면 정밀검사 받아야

국민건강보험공단 보도자료(2017년 5월 8일)

- ▶ 2015년 전체 125만 명 ... 남성(56만 명), 여성(69만 명)  
- 70대 이상(27.6%), 60대(27.5%), 50대(22.3%) 순

- 국민건강보험공단(이사장 정상철)이 건강보험 빅데이터를 분석한 결과, '망막(맥락막, 유리체, H30-H36, H43)' 질환으로 진료 받은 환자는 2010년 83만 3천 명에서 2015년 125만 1천 명으로 연평균 (8.5% ↑) 증가하였다.
- 성별로 보면 남성은 2010년 37만 6천 명에서 2015년 55만 7천 명으로 연평균(8.2% ↑) 증가하였고, 여성은 2010년 45만 7천 명에서 2015년 69만 4천 명으로 연평균 (8.7% ↑) 증가하였다. '망막(맥락막, 유리체)' 질환으로 진료 받은 환자는 여성이 남성에 비해 많았다.

〈 연도별 성별 '망막(맥락막, 유리체)' 질환 진료실 인원 현황 〉

(단위: 명, %)

구분	2010년	2011년	2012년	2013년	2014년	2015년	연평균 증가율
전체	832,956	957,884	1,030,095	1,114,068	1,174,890	1,250,866	8.5
남성	376,185	425,453	456,073	490,074	518,332	557,114	8.2
여성	456,771	532,431	574,022	623,994	656,558	693,752	8.7

- 2015년 인구 10만 명당 진료인원을 연령대별로 살펴보면  
- 여성은 70대 이상이 8,411명으로 가장 많고, 60대 7,692명, 50대 3,755명 순이며, 남성은 70대 이상에서 8,193명으로 가장 많고, 60대 6,393명, 50대 3,096명 순으로 나타났다.

〈 2015년 '망막(맥락막, 유리체)' 질환 인구 10만 명당 진료인원 현황 〉

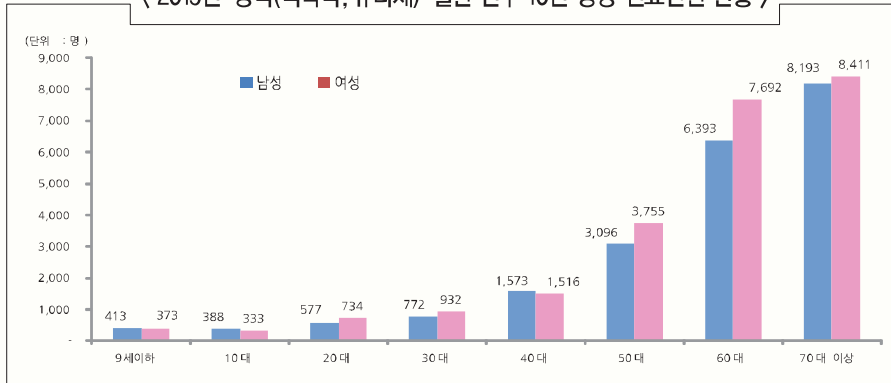

○ 국민건강보험 일산병원 안과 정은지 교수는 70대 이상에서 망막환자가 가장 많은 이유에 대해 “시력손상을 유발하는 노인성 황반변성, 망막혈관폐쇄, 황반원공이나 망막전막과 같은 주요 망막질환들 모두 연령이 증가할수록 유병률이 증가하는 질환이기 때문이다”고 설명하였다.

- 정은지 교수는 망막질환을 치료하지 않고, 방치할 경우 문제점에 대해서는 “시신경과 연결되어 있는 망막은 한 번 손상되면 원래대로 재생되기 어려운 조직이다. 또한 안구내 들어온 시각적 정보를 시신경으로 전달하는 중요한 조직으로 손상되면 치명적인 시력손상을 피할 수 없다. 따라서, 망막질환의 증상이 있다면 바로 안과진료를 받는 것이 중요하며, 망막질환이 발병하기 전 꾸준한 안과검진을 통해 조기에 발견하고 치료하는 것이 바람직하다”고 밝혔다.

○ 2015년 기준, 연령대별로 구분하여, '망막(맥락막, 유리체)' 질환으로 진료를 받은 환자 현황을 살펴보면, 70대 이상(34만 5천 명, 27.6%)이 가장 많았으며, 60대(34만 4천 명, 27.5%), 50대(27만 9천 명, 22.3%) 순으로 나타났다.

- 여성은 70대 이상(20만 8천 명, 30.0%)이 가장 많았고, 남성은 60대(15만 2천 명, 27.2%)가 많았다.

〈 2015년 '망막(맥락막, 유리체)' 질환 연령대별 / 성별 진료인원 현황 〉

(단위 : 명, %)

구분	전체	9세 이하	10대	20대	30대	40대	50대	60대	70대이상
계 (비율)	1,250,866 (100)	17,892 (1.4)	19,843 (1.6)	44,151 (3.5)	66,162 (5.3)	134,920 (10.8)	278,594 (22.3)	344,521 (27.5)	344,783 (27.6)
남성 (비율)	557,114 (100)	9,657 (1.7)	11,105 (2.0)	20,737 (3.7)	30,976 (5.6)	70,050 (12.6)	126,226 (22.7)	151,732 (27.2)	136,631 (24.5)
여성 (비율)	693,752 (100)	8,235 (1.2)	8,738 (1.3)	23,414 (3.4)	35,186 (5.1)	64,870 (9.4)	152,368 (22.0)	192,789 (27.8)	208,152 (30.0)

○ 시력교정술(라식, 라섹), 고혈압, 당뇨질환이 ‘망막(맥락막, 유리체)’ 질환을 유발 할 수 있는지에 대해 정은지 교수는 다음과 같이 설명하였다.

- 시력교정술과 망막질환의 상관관계는 명확치 않으나 시력교정술의 대상이 되는 근시안의 경우 망막 박리나 근시성 황반변성과 같은 망막질환의 발생이 정시안에 비해 높으므로 이에 대한 주의가 필요하다.
- 고혈압 망막병증과 당뇨망막병증은 전신질환과 관련된 대표적인 망막질환이다. 특히 당뇨망막병증은 당뇨환자에서 실명을 유발하는 가장 주요한 원인이다. 침범부위가 중심부가 아니라면 말기까지 진행 되더라도 자각증상이 별로 없는 경우가 있고 치료시기를 놓치는 경우 실명의 위험이 높으므로 눈에 이상증상이 발생하기 전에 미리 정기적인 검사를 통해서 당뇨망막병증의 발병 여부와 진행정도를 정확히 파악하는 것이 중요하다.

□ ‘망막(맥락막, 유리체)’ 진료환자들의 전체 진료비는 2010년 1,998억 원에서 2015년 3,476억 원으로 증가하여 연평균(11.7% ↑) 증가한 것으로 나타났다.

○ 입원 진료비는 2010년 379억 원에서 2015년 662억 원으로 연평균(11.8% ↑) 증가하였고, 외래는 같은 기간 1,619억 원에서 2,814억 원으로 연평균(11.7% ↑) 증가하였다.

〈 연도별 ‘망막’ 질환 건강보험 진료비 현황 〉

(단위: 백만 원, %)

구분	2010년	2011년	2012년	2013년	2014년	2015년	연평균증가율
계	199,846	217,630	226,191	247,588	269,967	347,594	11,7
입원	37,944	38,118	41,346	45,393	53,407	66,176	11,8
외래	161,902	179,512	184,845	202,194	216,560	281,418	11,7

- 주) 1. 수진기준(실제 진료 받은 일자기준), 약국 진료비는 외래에 포함
- 2. 반올림 관계로 총합과 내용의 합이 다를 수 있음

□ 국민건강보험 일산병원 안과 정은지 교수는 ‘망막질환’의 예방법, 진단·검사 및 치료방법에 대해 다음과 같이 설명하였다.

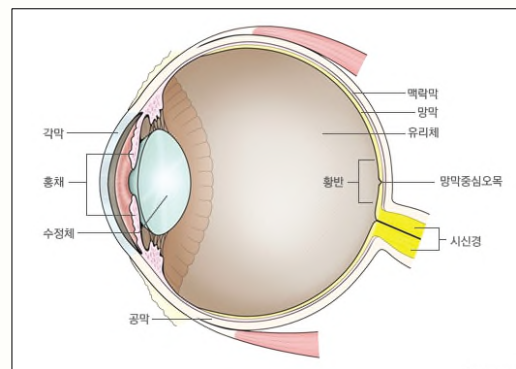



## ○ 망막(맥락막, 유리체) 정의

- 망막은 안구 뒤쪽 내벽에 벽지처럼 붙어있는 얇은 신경조직으로 우리 눈에 들어온 빛을 전기 신호로 바꾸어 신경을 통해 뇌에 전달하는 역할을 한다. 카메라의 필름과 유사한 작용을 하지만 실제로는 훨씬 더 정교하고 복잡한 과정을 통해 그 기능을 수행하고 있다.
- 사람의 안구는 직경 24mm 정도의 작은 공 모양을 하고 있으며 안구 내에는 유리체라고 부르는 겔 성분이 차있고 이를 얇은 신경층인 망막이 둘러싸고 있고 그 바깥쪽으로 혈관층인 맥락막과 결합조직으로 이루어진 공막이 있다.

## ○ '망막(맥락막, 유리체) 질환의 원인과 증상

- 망막질환의 원인으로는 당뇨망막병증이나 고혈압 망막병증과 같이 전신질환으로 인해 생기는 질환도 있으나 대부분의 망막질환의 원인은 아직 명확하게 알려져 있지 않다.
- 또한, 망막은 눈 속 깊숙이 위치하고 있기 때문에 일반적인 외부검사만으로는 이상 여부를 알기가 어렵다. 따라서 망막질환의 검사와 치료를 위해서는 특수장비와 전문가의 도움을 받아 조기에 발견하여 치료시기를 놓치지 않는 것이 중요하다.
- 시력저하나 사물이 일그러져 보이는 증상, 야맹증, 비문증(먼지나 벌레 같은 것들이 떠다니는 것 같은 증상)이 생기거나 시야가 가려보이는 증상이 나타나는 경우 망막질환을 의심할 수 있으며 반드시 안과 정밀검사를 통하여 빨리 원인을 밝히는 것이 중요하다. 또한 당뇨환자의 경우 증상이 없더라도 정기적인 안과검진을 통하여 당뇨망막병증의 진행정도를 확인하여 치료시기를 놓치지 않도록 해야 한다.

## ○ '망막(맥락막, 유리체) 질환의 진단과 구조

- 망막질환의 종류가 다양한 만큼 그 검사 방법 또한 다양하다. 시력검사와 안압검사가 가장 기본적인 검사이며, 이 외에도 환자에게 나타나는 징후에 따라 도상검안경을 이용하거나 안저 촬영을 포함한 안저검사, 시신경 검사, 시야검사, 형광안저촬영 및 빛간섭단층촬영(OCT)을 이용하여 진단하게 된다.

〈 당뇨망막병증으로 인한 안구 내 출혈이 동반된 안저 〉

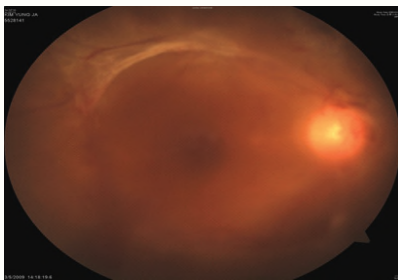

〈 연령 관련 황반변성으로 황반부 출혈이 발생한 안저 〉

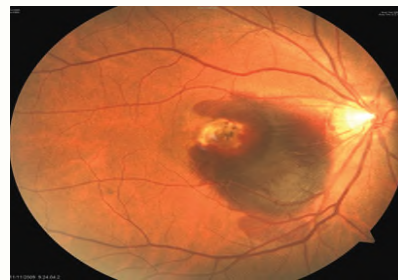

### ○ 망막(맥락막, 유리체) 질환의 치료법

- 망막질환의 치료법은 다양하며 환자마다 그 질환에 따라 받게 되는 치료법은 다르다. 같은 병이라 해도 치료방법이 달라질 수 있으며, 원인이 다르다 해도 치료방법은 비슷할 수 있다.
- 질환의 원인 및 증상, 몸 상태에 따라 그에 맞는 치료법을 적용하기 때문이다. 대표적인 망막질환의 치료법으로는 최근 좋은 치료결과로 주목받고 있는 안내주사 치료법과 유리체절제술, 공막들뜸술과 같은 수술적 치료법, 레이저 치료법이 있으며 이러한 치료를 각각 환자의 원인 질환과 상태를 고려하여 적용하게 된다.

#### ◆ 작성기준 ◆

- 건강보험 급여실적(의료급여 및 비급여 제외), 한의분류 제외, 주상병 기준 (부상병 제외), 진료실인원은 약국제외, 진료비는 약국포함
- 수진기준(실제 진료 받은 일자기준), 2015년은 2016년 6월 청구분까지 반영하며, 미청구분 자료 있을 수 있음.
- 진단명이 확정되지 않은 상태에서의 호소, 증세 등에 따라 1차진단명을 부여하고 청구한 내역중 주진단명 기준으로 발체한 것이므로 최종 확정 된 질병과는 다를 수 있음 본 자료는 건강보험 진료비 지급자료에 근거한 자료이므로 실제 유병자료와는 차이가 있을 수 있음
- 대상 질병코드 : 망막(맥락막, 유리체) (H30-H36, H43)  
※ 질병코드는 한국표준질병사인분류(통계청)에 의함

#### 〈참고자료〉

1. '망막질환' 건강보험 성별/연령대별 진료실인원 현황
2. '망막질환' 건강보험 성별/연령대별 인구 10만 명 당 진료인원 현황
3. '망막질환' 건강보험 성별/연령대별 진료비 현황
4. '망막질환' 건강보험 성별/연령대별 진료 1인당 진료비 현황

· 성형안과 명의를 알려주는 눈꺼풀 처짐과 눈썹 찡름의 모든 것 ·

이상열 교수의  
**안검하수**  
클리닉 이상열·김장영 저

아시아 유일  
미국성형안과학회  
(ASOPRS)  
정회원 의사

의사가 배우는  
성형안과 교과서  
대표 집필진

약시를 조기 예방하는  
안검하수 수술과 치료법 대공개!  
안검하수 수술 전 준비와  
수술 후 관리에 관한 완벽 가이드

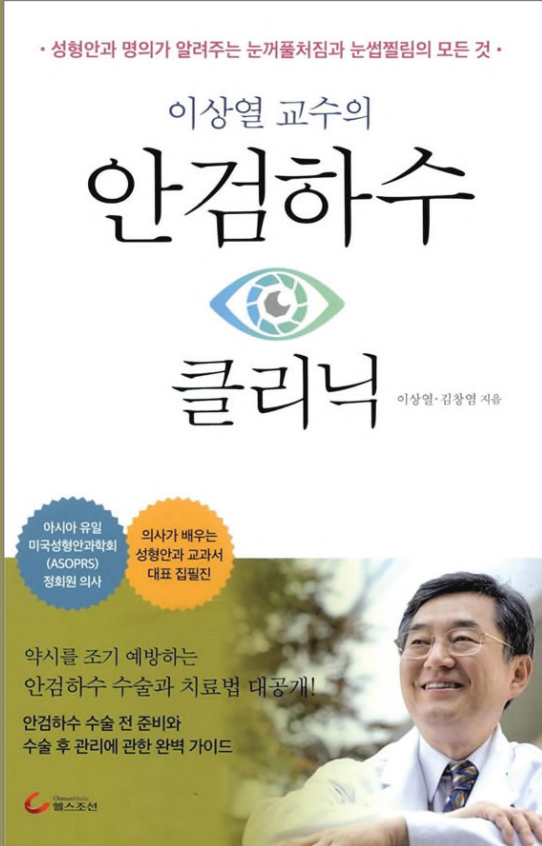

## 안검하수 클리닉

재단 이상열 부이사장의 안검하수 클리닉

한국실명예방재단의 이상열부이사장은 안검하수로 고민하시는 환자와 보호자들을 위해 국내 최초로 안검하수와 안검내반 질환을 다룬 “안검하수 클리닉” 책자를 2017년 4월 출간 하였다. 이상열 원장은 연세대 세브란스병원 안과에서 이 분야에 30여년간 수술을 전담하였으며, 미국성형안과학회의 아시아 유일의 정회원으로 활동 중이며 그간 5000안 이상의 안검하수 수술 경험과 노하우를 바탕으로 각종 국제 학술지에 논문을 게재 국내 성형안과의 치료 발전에 앞장서왔다. 이번에 발간된 이 책자는 저자가 2009년부터 온라인 카페를 통해 환자들과 일대일 질의 응답하면서 기록한 안검하수 전반에 대한 데이터를 토대로 집필 되었다.

안검하수는 눈꺼풀을 올리는 근육의 힘이 약해져 눈을 제대로 뜨지 못하는 증상 또는 질환을 말하며 우리말로는 눈꺼풀 처짐 이라고 한다. 어린이의 경우 눈꺼풀이 처지면 외모에 대한 스트레스로 정서 발달 뿐만아니라 시력발달에 좋지 않은 영향을 끼쳐 사시나 굴절이상 발생 확률이 높고 약시가 발생할 확률도 높다.

어른의 경우 노화나 빈번한 콘택트렌즈의 사용, 눈 수술 후 부작용등으로 안검하수를 유발하는 눈꺼풀올림근 기능이 약해지거나 신경이상등으로 인하여 안검하수가 생길수가 있다.

성인에게 안검하수가 나타나면 외모 콤플렉스는 물론 잘 보기 위해 눈썹을 치켜 올리게 습관이 되어 이마에 주름이 생기고 때로는 두통을 유발하는 등의 증상이 나타난다. 안검하수의 치료는 대부분 수술로 이루어지



는데 수술은 눈의 기능이 정상적으로 회복되는 것이 아니고 처진 눈꺼풀을 위로 당겨주어 시야를 좋게 하며, 눈 모양이 좋아 보이도록 바로 잡아 주는 것이 목적이다. 안검하수의 발병원인이나 정도가 다양하고, 수술결과를 예측하기 어려워 재수술이 빈번하며, 부작용도 많아 수술에 대해 걱정하는 환자가 많다. 이와같이 안검하수는 환자와 보호자 분들께서 궁금한 점이 무척 많은 질환이고 때로는 잘못된 정보를 공유하고 있는 경우가 많다.

이 책의 저자인 이상열 원장은 눈 성형수술 1만여 건 이상, 안검하수 수술 5000안 이상을 집도한 안검하수의 대가이다. 2009년 조선일보 선정 스타의사, 2012년 성형안과 부분 EBS명의, 성형안과계 1세대이자 안검하수 수술대가로 전국에서 많은 안검하수 환자들의 발걸음이 끊이지 않고 있다. 이러한 전문성은 학계에서도 인정을 받아 세계 3대 안과학 학술지를 비롯한 유수의 국제 학술지에 많은 논문을 발표했으며, 안검하수 수술에 대한 새로운 기준점을 제시함은 물론 새로운 수술법을 제시함으로써 안검하수의 치료에서 새로운 영역을 개척했다는 평가를 받고 있다.

이 책은 7개의 파트로 나뉘어져 있는데 1파트에서는 안검하수에 대한 기본적인 설명을 담았고, 2파트와 3파트에서는 안검하수를 선천성과 후천성으로 나누어 원인과 증상에 대해 자세히 설명하고 있다.

특히 2파트에서는 안검하수가 어린이의 시력발달에 어떤 영향을 미치는지, 집에서 할 수 있는 약시 예방 치료법은 무엇인지에 대해, 선천적인 안검하

수 자녀를 둔 부모가 궁금해 하고 있는 내용을 상세히 담아 설명하고 있다.

4파트에서는 안검하수 수술의 기준과 안검하수의 정도에 따른 여러 수술 방법을 서술하고 있다. 그리고 안검하수 수술이 쌍꺼풀 수술과 어떻게 다른지, 안검하수 수술 후의 부작용이나 합병증에 대해 중요하게 다루고 있어 안검하수 수술에 대한 환자의 이해를 높일 수 있게 하였다. 5파트에서는 수술이 결정된 후에 수술을 준비하는 과정과 수술 후의 처치나 관리 요령에 대한 내용을 다루고 있다. 실제로 안과에서 어떤 약제를 사용하는지, 상처가 잘 아물기 위해 어떤 점을 주의해야 하는지 등에 대해서 친절하게 설명하고 있다.

특히 어린이에게 시행하는 전신마취에 대해 걱정하는 부모가 많으므로 이에 대해서는 마취과 전문의의 칼럼을 실어 독자의 이해를 높였다.

6파트에서는 안검내반에 대해서 별도로 다루고 있으며, 7파트에서는 이상열 교수가 운영하는 온라인 카페에 올라온 여러 가지 질문 중에서 중요하고, 많이 물어보는 질문을 추려서 앞의 본문을 통해 환자가 해소하지 못한 여러 궁금증을 저자의 친절한 설명을 통해 자세히 해결해 주고 있다.

공동저자 김창엽 교수

의학박사.

건양대학교 의과대학 김안과병원 성형안과센터 전문의  
연세대학교 의과대학 및 동 대학원 졸업



## 노안! 이대로 방치할 것인가?

노안 멈추게 할 수 있을까?

시력은 한 번 나빠지면 다시 좋아지지 않는다.

최근 스마트폰이나 컴퓨터 등을 장시간 사용하는 사람이 늘어나면서, 노안의 발생 시기가 점점 빨라지고 있다. 눈은 우리 신체기관에서 가장 빨리 노화가 진행되는 기관으로 한 번 나빠진 시력은 회복되지 않는다.

눈이 갑자기 침침하고 흐려지며, 작은 글씨가 잘 보이지 않는 증상, 또한 눈이 쉬 피로감을 느끼고 잦은 두통이 있는 증상은 노안이 진행되고 있음을 말한다. 노안은 수정체나 모양체 근육이 노화되면서 조절능력이 감소함에 따라 사물의 상을 깨끗하게 보지 못하게 되는 현상이다. 신체 노화에 따른 노안, 멈추게 하는 방법은 없을까?

한국실명예방재단 편집자 주

## □ 노안이 발생하는 현상과 이를 해결 할 수 있는 방법등을 알아보자.

○현상 : 최근 젊은 층까지 노안을 호소하는데 이는 스마트폰 때문이다. 또한 장시간 가까운 거리에서 컴퓨터를 사용하기 때문에 증상이 나타난다. 사람은 보통 1분에 15~20회 정도 눈을 깜빡이게 되는데 스마트폰이나 컴퓨터에 집중하다 보면 그 횟수가 줄어들게 되 눈물막이 눈의 표면을 꼼꼼히 감싸지 못해서 눈이 건조해지고 그로 인해 눈이 쉬 피로해져 노화가 빨리 온다.

→ 해결방법 : 눈과 스마트폰의 간격은 30센티 이상을 유지하고, 컴퓨터 사용 시 눈과 모니터의 거리를 적정하게 유지해야 한다. 또한 움직이는 지하철, 버스 등에서 스마트폰을 과도하게 사용하는 것을 삼가고, 스마트폰 사용 시 눈을 의식적으로 자주 깜빡여 주자. 특히 어두운 곳에서 스마트폰 사용은 눈 건강에 치명적이므로 주의해야 한다.

○현상 : 업무상 스트레스, 과로, 수면 부족으로 인한 눈물 분비량 감소로 안구건조증 유발, 안구건조증이 생기면 각막표면이 거칠어져 눈이 침침해 지는 현상이 발생한다. 이러한 경우 눈이 초점을 맞추기 위해 수정체 조절 활동을 활발하게 하는데, 이때 눈은 심한 피로감을 느낀다.

→ 해결방법 : 물을 자주 마셔 눈의 건조함을

줄이고 안구표면을 보다 매끄럽게 유지해야 한다. 인공눈물을 주기적으로 사용하는 것도 하나의 방법이다. 또한 실내 환기, 1시간 컴퓨터 작업 후 5~10분 휴식도 눈 건강을 유지하는 좋은 방법이다.

○현상 : 강한 자외선이 눈에 들어오면 눈의 노화를 촉진시켜 노안 또는 백내장 등 질환을 유발한다.

→ 해결방법 : 자외선이 강한 날에는 선글라스를 착용하는 습관을 갖도록 하고, 선글라스는 눈 전체를 가릴 수 있는 크기로 하고, 렌즈는 70~80% 정도로 눈이 보일 정도인 것으로 착용하는 것이 좋다.

○현상 : 담배 연기 등이 눈에 닿으면 일시적으로 눈물 층이 깨져서 눈이 따갑고 시린 느낌이 드는데 이런 자극이 지속적으로 반복되면 안구건조증이 생길 수 있다. 또한 술, 알콜 역시 마찬가지로 알코올 성분으로 인해 몸에 탈수 현상이 나타나고 눈이 평소보다 건조해지고 항산화 요소의 농도를 감소 시켜서 노안을 유발하게 된다.

→ 해결방법 : 지나친 흡연과 음주는 삼가야 한다.



## □ 노안을 늦출 수 있는 눈 건강 습관

- 지나친 흡연과 음주는 피한다.
- 강한 자외선은 피하고 선글라스 착용 등으로 눈을 보호한다.
- 버스나 지하철 등 흔들리는 장소에서 휴대폰 보지 않는다.
- 어두운 환경에서 텔레비전 시청이나, 스마트폰 사용을 하지 않는다.
- 건조한 실내에서나, 담배연기 속에서 독서 삼간다.
- 장시간 컴퓨터를 보거나 작업하지 않는다.
- 모니터를 볼 때 10초에 한 번씩 눈을 자주 깜박거리 안구건조증을 방지한다.
- 컴퓨터, 모니터, 스마트폰을 볼 때 눈과의 거리는 30센티 이상 유지한다.
- 업무상 또는 일과 중 스트레스 줄여 수정체 노화, 안구건조증을 방지한다.
- 정기적인 안과 검진으로 백내장, 녹내장, 안구건조증을 조기발견, 예방한다.
- 눈에 좋은 루테인과 비타민이 풍부한 녹황색 채소와 과일을 충분히 섭취한다.

## □ 눈 건강에 좋은 식품

- 블루베리 : 안토시아닌 성분이 풍부해 눈의 피로 회복에 좋다.
- 시금치, 브로콜리, 케일, 호박등 : 루테인 성분이 많이 들어있어 망막을 보호해 준다.  
\* 루테인과 제아잔틴(채소류에 많이 들어 있음) : 백내장과 황반변성 위험 줄여줌.
- 당근 : 비타민 A가 많이 들어 있어 시력보호에 좋다. 특히 당근에 들어있는 베타카로틴은 황산화제 역할 뿐만 아니라 비타민A로 변하여 망막을 튼튼하게 해준다
- 토마토 : 토마토의 붉은색은 황산화 성분인 라이코펜이 다량 함유되어 시신경 손상을 억제해 녹내장 예방에 좋다.
- 결명자 : 눈의 피로감을 완화시켜주며 시신경을 강화시켜주는 식품으로 백내장, 녹내장 예방에 좋다.



재단소식 News

시·도 지역 안과 지부장회의 개최



재단은 2017년 4월 15일 광주 컨벤션센터에서 안과 지부장회의를 개최 하였다. 이날 회의에서는 이태영 재단 이사장과 이상열 부이사장 등 전국 시·도 14개 지부의 안과 지부장과 재단 이사 포함하여 총

24명이 참석 하였다. 회의는 2016년 무료 눈 검진 사업실적, 2017년 사업계획, 향후 발전방향 토의 순으로 진행되었다. 이 자리에서 이태영이사장은 “지난 한 해 어려운 환경속에서도 무료 눈 검진 87회 (13,774명) 실시 그 중 백내장, 녹내장, 망막질환 등 수술이 필요한 어르신들에게 수술비를 지원 했다”며, “이러한 성과를 이루기까지 헌신적으로 봉사 하여 주신 지부장님들께 깊은 감사를 드린다”고 치하하면서 2017년에도 노인 무료 눈 검진 63회, 취학 전 어린이 눈 정밀검진 14회, 청소년 무료 눈 검진 9회 등 총 연간 100회를 실시 할 계획을 설명하며 지부장님들의 적극적인 협조를 당부하였다.

시기능 교실 입학 설명회



2017년 3월 11일 재단 회의실에서 저시력 어린이들과 학부모를 대상으로 ‘시기능훈련교실’ 입학설명

회를 개최하였다. 이번 입학 설명회는 3월부터 시행 하게 될 ‘시기능 훈련교실’에 대한 안내와 신규 입학 학생 모집을 위해 마련되었으며 저시력 어린이와 학부모 등 총 27명이 참석하였다. 이날 설명회에는 김안과병원의 소아안과 전문의인 김응수 교수가 참석하여 저시력 어린이의 눈 관리에 대해 강의하였고 강의 후 학부모들의 질의에 응답하는 시간을 가졌다. 재단에서는 앞으로도 저시력 어린이들의 재활과 정서적 지지를 통한 삶의 질 향상을 위해 다양한 프로그램을 진행할 계획이다.

## 재단소식 News

### 어린이 눈 건강교육 부산, 대전이어 대구광역시까지 확대 시행



실명을 예방하고 올바른 눈 건강관리 습관을 교육함으로써 평생 건강한 눈을 가지고 살 수 있게 지원하는 '찾아가는 어린이 눈 건강교실'이 서울, 경기, 대전, 부산, 인천에 이어 대구에까지 확대 시행하였

다. 재단은 작년도에 유치원, 어린이집 등의 보육시설을 대상으로 총 599회에 걸쳐 41,693명을 교육한 바 있다. 눈 건강교육 전문 강사가 시설을 방문하여 교육을 하는 동시에 시력측정요원이 시력측정을 하여 역시 어린이를 조기에 발견, 적절한 조치를 취하도록 권유하는 이 프로그램은 보육시설 관계자나 어린이 보호자의 만족도가 매우 높다. 초기에는 국고에서 지원하는 예산이 제한되어 서울지역에서만 실시하였으나 서울시 교육청 산하 서울시 학교보건진흥원이 재단에 교육을 위탁하고, IBK기업은행과 계약기업인 (주)휴온스가 관심을 가지고 후원하여 시행 지역과 교육인원이 대폭 늘어나게 된 것이다.

### 눈 건강교육 강사 및 검진요원 신규 채용



〈신규 채용자 오리엔테이션 장면〉

올해부터 어린이 눈 건강교육지역과 대상이 확대됨에 따라 강사와 시력측정요원 15명을 신규 채용하였다.

특히, 서울지역의 시력측정요원의 경우 3명 선발에 29명이 지원하는 등 높은 지원율을 보였다. 이들은 오리엔테이션 과정을 거쳐 5월부터 눈 건강교육과 시력측정 업무를 수행하였다. 금년에 처음으로 실시하는 대구지역 강사로 채용된 이미경 간호사는 “어릴 때 눈 관리가 평생을 간다. 눈에 유해한 환경에 노출되어 있는 어린이를 대상으로 교육을 통하여 눈 건강을 유지, 증진시키는 뜻 깊은 일에 동참하게 되어 무척 기쁘다. 최선을 다하겠다.”라고 소감을 밝혔다.



재단소식 News

어린이 자가시력 검진대상 대폭 확대



명의 66.3%에 해당한다. 가정에서 보호자와 함께 놀이처럼 유아들의 시력발달 정상 여부를 확인할 수 있는 가정용 시력검사도구는 전국 17개 광역시도별로 소요량을 파악한 후 253개 시·구 보건소를 통해 어린이집과 유치원을 통해 가정으로 배부된다. 가정에서의 시력검사 후 이상소견이 있는 경우 보건소에서 재검을 하거나 안과 병·의원으로 의뢰하여 정밀검진을 받게 되며,

재단의 대표 사업 중 하나인 「취학 전 어린이 자가 시력검진」 사업이 2017년에 새 전환기를 맞는다. 유아 눈 건강관리의 필요성과 지난 17년 동안의 사업효과를 반영하여 사업대상을 취학 전 만 3세~6세 60만 명에서 2배인 126만여 명으로 확대하기로 보건복지부와 협의를 완료한 것이다. 이는 전국 보육시설 (유치원 및 어린이집) 만 3세 이상 원아 모두 포함하게 되며, 전국 만 3세 이상 인구수 190만여

정밀검진결과에 따라 수술비 지원이나 약시 치료지원 등 의 추후관리까지 받을 수 있다.

2016년 우리나라 인터넷 이용 실태조사에 따르면 만 3세~9세 2,670천명이 이용하고 있어 인터넷 이용률(최근 1개월 이내 이용)은 82.9%에 달한다. 모바일 인터넷 이용률도 61.4%에 이르는 것으로 나타나 이와 관련한 적극적인 유아 눈 건강관리가 절실히 요구되고 있는 실정이다.

취학 전 어린이 눈 건강교육 강사 및 시력 측정요원 워크샵 개최



재단은 2017년 4월 5일 2017년도 찾아가는 어린이 눈 건강교육 사업의 성공적인 목표 달성을 위해 서울, 인천, 경기, 대전, 부산, 대구지역 담당 눈 건강

교육강사 및 시력측정요원 총 33명을 대상으로 재단 회의실에서 워크샵을 실시하였다.

찾아가는 어린이 눈 건강교실은 전국 어린이집, 유치원, 드림스타트의 어린이를 대상으로 취학전 어린이의 시력 보호를 위한 바른 생활 습관 배양과 시력검진을 통해 정상적인 시력발달 기회를 제공하고 눈 질환의 조기 발견(약시 등)과 처치를 통한 시각장애 예방에 목적이 있다. 2015년 까지는 서울 경기지역 어린이를 대상으로 무료로 실시 하였으나 2016년에 부산, 대전지역에 확대한데 이어 2017년부터는 대구 광역시까지 확대 실시하고 있다.

## 재단소식 News

## 캄보디아 헤브론병원 안클리닉 센터에 2017-1차 개안 수술팀 파견



재단은 2017년 5월 2일부터 6일까지 캄보디아 프놈펜의 헤브론병원 안 센터에 수술봉사팀을 파견하여 무료 눈 진료 84명, 백내장 환자등 14명에게 수

술을 실시함으로 실명예방에 크게 기여 하였다.

이번 수술봉사팀을 이끈 정성근 원장은 재단 이사이자 카톨릭대학교 성바오로병원 안과교수를 역임하였고 최근 고양시 소재 새빛안과 병원장으로 취임하여 바쁜 가운데에서도 봉사에 임하여 주었다. 프놈펜에서 봉사를 마치고 안과학회 세미나차 미국행 비행기를 타는 등 바쁜일정 속에서도 헌신적으로 봉사에 임했다. 추가 진료진으로는 성바오로병원 수술실 안과 방장 장연희 간호사와 재단의 광성수 팀장이 참여 하였다.

## 2017년 노인실명예방사업 간담회의 개최



재단은 노인실명예방사업의 일환으로 실시하고 있는 노인 무료 안 검진 간담회의를 검진팀을 대상으

로 지난 3월 28일 실시하였다. 노인 무료 안 검진은 매년 전국 60여개 지역을 순회하며 의료취약계층 노인을 대상으로 실시하고 있다. 안과의를 동반한 재단 검진팀은 간호사를 포함하여 총 12명으로 구성되어있다. 이번 간담회의에서는 오영애 팀장(보건교육 간호사)이 안질환에 대한 기초교육 및 보건의로 교육을 실시하였다. 재단은 매년 직원과 검진팀을 대상으로 안보건에 대한 보수교육을 실시하고 있으며, 제안사항 등 의견을 수렴해 좀 더 전문적이고 체계적인 검진을 위해 노력하고 있다.

재단소식 News

재단, LG디스플레이와 사회복지공동모금회 후원으로 캄보디아에서 무료 안 진료 실시



재단은 2017년 6월 12일부터 14일까지 LG디스플레이(부회장 한상범)와 사회복지공동 모금회(회장 허동수)가 후원하는 눈건강증진 사업의 일환으로 캄보디아 시엠립에 의료진을 파견하여 해당지역의 어린이와 주민 대상으로 무료 안과 진료를 실시하였다. 진료팀으로는 광주 파랑새 안과 박영걸 원장과 대구 누네안과 김양재 원장, 엄민아 간호사, 헤브론

병원의 이무익 안경사, 한국실명예방재단측에서는 광성수 팀장 외 3명이 편성되어 시엠립의 따니초등학교에서 무료 안 진료를 실시 하였다.

진료 첫 날에는 151명을 진료하여 눈 질환별로 맞는 안약 등을 지급하였고 노인층에게는 돋보기와 선글라스를 지급 하는 등 안경처방 16명, 수술을 요하는 환자 10명은 헤브론 병원으로 안내하여 무료 수술 지원을 약속하였다. 둘째 날에는 205명을 진료하였으며, 특별히 이날은 시엠립 방송국에서 촬영이 진행되었고 캄보디아 전지역에 2회 방송되어 국위 선양에 크게 기여 하였다. 셋째 날에는 160명 등 3일에 걸쳐 총 516명의 지역 주민을 진료 하였다. 무료 안 진료 현장에는 안과 진료의 혜택을 거의 받지 못하고 있는 안 질환 환자들이 대거 몰려와 무료 진료를 받음으로써 시엠립 주민들의 눈 건강 증진에 크게 이바지 하였다.

저시력보조기구 장기대여 사업 실시

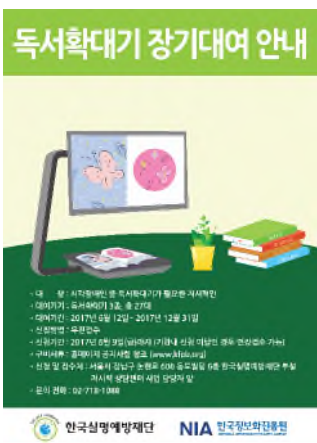

재단부설 구본술 저시력 상담센터는 일상생활과 학업 등에 어려움을 겪고 있는 저시력인을 대상으로 제10-2차 저시력보조기구 장기대여 사업을 2017년 6월부터 실시하였다. 저시력 보조기구 장기대여

있어 일상생활 및 학업에 어려움을 겪고 있는 저시력인이 독립적으로 정보를 습득하고 세상과 소통할 수 있는 환경을 조성하는데 도움을 준다는 점에서 주목된다. 이번에 대여되는 저시력보조기구는 높은 가격으로 인해 개인적으로 접근이 어려웠던 고가의 저시력보조기구인 독서확대기로, 광학장치를 통해 최고 64배로 확대된 글씨가 화면에 표시되어 저시력학생들의 읽기나 쓰기에 도움을 준다. 구본술 저시력 상담센터와 시기능 훈련교실에서는 보조기구 대여 사업이외에도 저시력인들을 위한 의료상담 및 재활훈련, 저시력 계몽 홍보, 기구 훈련, 시기능 개발, 단기캠프 등 다양한 프로그램을 운영하고 있다.

사업은 탁상용 독서확대기, 휴대용 독서확대기 등 3개 품목 27개 제품을 6개월간 대여하여 사용할 수

## 재단소식 News

## 저시력 어린이 · 청소년 여름캠프 열어 142명 참가



재단은 LG디스플레이(부회장 한상범)와 사회복지 공동 모금회(회장 허동수)의 지정기탁사업으로 2017년 8월 6일부터 7일 안성 너리굴문화마을에서 저시력 어린이캠프를, 8월 12일부터 13일 도봉숲속마을에서 저시력 청소년여름캠프를 실시하였다.

이번 캠프를 통해 시력이 저하되어 일상생활이 어려운 저시력 어린이, 청소년이 다양한 문화활동과 체험을 통해 자기 스스로 할 수 있다는 자신감과 성취감을 느끼게 하고 또래들과의 사귀를 통해 사회적응 능력을 향상시키는 물론 장애는 단지 불편한 것일 뿐 사회구성원으로서의 역할을 수행하는데 걸림돌이 아니라는 사실을 일깨워 주었다.

안성 너리굴 문화마을에서 실시된 저시력 어린이 캠프에는 어린이 40명과 LG디스플레이 직원 및 대학생 자원봉사자 45명이 참석하였으며 어린이와 자원봉사자 멘토가 1대 1로 짝꿍이 되어 1박 2일 동안 함께 캠프 프로그램에 참여하였다. 도봉숲속마을에서 실시한 저시력 청소년 캠프에는 청소년 17명, LG디스플레이 자원봉사 18명, 대학생 봉사자 3명이 1박 2일 동안 유익한 시간을 보냈다. 캠프에서는 숲속 오감체험, This Play, Art Play, 목재 카프

라, 상상 플라주 등 시각뿐만 아니라 다른 감각에 대한 민감성을 함께 키울 수 있는 다양한 체험과 경험을 통해 자신들의 장애를 스스로 극복 할 수 있는 힘과 일상생활을 보다 활기차게 만들어 나갈 수 있는 기회를 제공하였다.

올해로 저시력 어린이 · 청소년 여름캠프를 11년째 실시하고 있는 한국실명예방재단 이태영 이사장은 환영사를 통해 “저시력 어린이와 청소년들이 캠프 생활을 통해 자기 스스로 할 수 있다는 자신감과 성취감을 갖고 또래 친구들과, 봉사자들과 1박 2일 동안 함께 하면서 긍정적인 사회 적응능력이 향상 되기를 바란다.” 고 강조 하였다. 또한 “대외적으로 어려운 환경속에서도 저시력 어린이 · 청소년들이 꿈과 희망을 가질 수 있도록 이번 캠프를 후원해 주신 LG디스플레이 임직원 여러분께 깊은 감사를 드린다.” 고 말하였다.





## 재단소식 News

## 캄보디아 헤브론병원 안클리닉 센터에 2017-2차 개안 수술팀 파견



재단은 2017년 7월 22일부터 27일까지 캄보디아 프놈펜의 헤브론 병원 안센터에 개안 수술팀을 파견하였다. 수술 봉사팀으로는 부산 성모안과 박진용 병원장, 기장 삼성 안과 허중구 병원장, 간호사 문미희, 검안사 조성일, 재단측에서는 곽성수 팀장, 정그루가 파견되어 무료 눈 진료 98명, 백내장 환자

등 15명에게 수술을 실시함으로 이 지역 실명예방에 크게 기여하였다.

재단은 해외 개발도상국가의 안 보건 사업의 일환으로 2013년 3월 캄보디아 프놈펜에 헤브론 눈 건강센터를 설립하여 운영하고 있다. 재단의 캄보디아 헤브론 눈 건강센터 프로젝트는 어린이 눈 건강 교육, 무료 개안수술, 안경 제작 및 보급, 기타 이 지역 눈 건강증진사업 전개하는 등, 현지 안과의사와 간호사 각각 1인을 배치하여 상시 진료를 실시하고 있으며, 국내전문 안과 수술팀을 연 3~4회 파견하여 백내장 등 눈 질환 환자들에 대해 무료 개안 수술을 지원하고 있으며 또한 굴절이상 교정을 위한 안정보급 등 눈 보건 환경이 열악한 개발도상국의 눈 건강증진과 실명예방을 위해 최선을 다하고 있다.

## 특시땅코리아의 후원으로 황성군 안과 취약지역 어린이 445명 눈 건강 교육 실시



재단은 특시땅코리아(지사장 김진하)의 후원을 받아 2017년 8월 16일부터 8월 25일까지 황성군 어린이 집, 유치원 9개기관 445명의 어린이들을 직접 방문하여 '찾아가는 어린이 눈 건강 교실'을 전개 하였다. '찾아가는 어린이 눈 건강 교실'은 안과진료가 취약한 지역의 어린이들에게 눈의 소중함과 눈 건강관리 습

관을 교육해 후천적 원인에 의한 실명과 시력저하를 예방 하는데 그 목적이 있다.

주요 교육내용으로는 눈의 역할과 감염성 질환 예방, 안 외상예방, 저시력 체험, 올바른 독서방법으로 구성되었으며 시력 측정을 동시에 실시해 어린이의 시력 이상을 조기발견 하는 등 실명예방에 크게 기여하였다. 후원기업인 특시땅코리아 또한 특시땅 글로벌재단을 통해 2020년까지 전세계 1천만명에게 실명예방 및 교육 프로그램을 실시하고 있는데 국내에서도 예방 가능한 실명사업에 대해 다양한 캠페인을 펼치고 있으며 2017년 7월 강원도 화천소재 사내중학교 126명의 청소년에게 무료 안 검진을 실시하는 등 어린이와 청소년들의 눈 건강 지킴이 역할을 적극 펼쳐 나가고 있다.

## 재단이사. 지부장 소식

### 원광대 양연식 교수, 재단의 전북지역 지부장 위촉장 수여

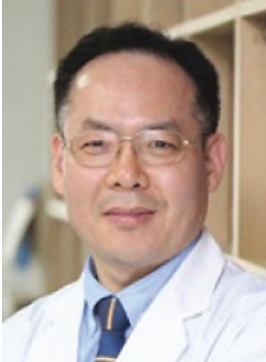

재단은 연간 5~6회 1,000명에서 1,200명의 무료 눈 검진을 실시하는 전북 지역의 60세 노인들을 위해 원광대학병원 양연식 교수를 전북지부장으로 위촉하고 2017년 4월 15일 위촉장 수여식을 시행하였다. 양연식 교수는 친절한 진료와 성실한 봉사인으로 정평이 나있으며, 위촉장 수여 후에도 전북지역 무료 안 검진에 5회 이상을 지원하였다.

또한 유리체 망막분야 연구 업적과 발전에 기여한 공로로 세계인명사전 "Marquis who's who"에 등재되었으며 임상진료에서도 연 300건 정도 유리체 망막 수술을 집도하며 당뇨망막병증, 망막박리, 황반변성 등 환자 진료에 최선을 다하고 있다.

### 재단 경기인천지역 지부장 백혜정 교수 존경받는 병원인상 수상



재단의 경기인천지역 지부장이신 백혜정 교수가 「2017년 존경 받는 병원인상」을 수상하였다. 시상식은 2017년 4월 20일 병원신문 창간 기념식에 맞춰 시행되었다. 이 상은 대한병원협회와 병원신문이 수여하고 종근당이 후원하는 상이다. 백 교수는 1987년 고려대를 졸업하고 1998년부터 가천대학 길병원 교수로 재직, 진료, 교육, 연구, 봉사 등 다방면에서 출선수범하는 의사로 손꼽힌다. 현재 대한검안학회 회장으로 시력굴절에 관련한 학술연구 활동을 펼치고 있다. 또한 재단의 경기인천지부 총책임자로서 취학전 어린이 시력 검진과 60세 이상 무료 눈 검진사업에도 적극 참여하고 있으며 베트남, 캄보디아 등 저개발국의 봉사 활동을 통해 사시, 백내장 등 안과 시술을 펼쳐 어려운 환경에 처해 있는 이웃들에게 헌신적으로 봉사하고 있다.

## 재단이사. 지부장 소식

## 부산대병원 이종수교수, 아태 백내장굴절수술학회 Runner Up Prize 수상



재단이사이신 부산대학병원 안과 이종수 교수가 2017년 6월 1일 중국 항저우에서 개최된 2017 APACRS (아시아 태평양 백내장 굴절수술학회)에서 새로운 수술기법을 소개하는 동영상 영역에서 'Autologous Advanced Tenon Grafting Combined with Conjunctival Flap in Scleromalacia after Pterygium Excision' 연제로 「Runner Up Prize」 를 수상했다.

이종수 교수는 익상편 제거 후 생긴 합병증으로 안구의 천공이 생길 수 있는 공막의 연화 및 괴사부위를 공여조직 없이 환자가 지니고 있는 테논조직을 이용해 안구의 조직을 보강하는 새로운 수술기법을 비디오 영상으로 소개했다.

중국, 호주, 싱가포르, 인도, 홍콩, 대만 6개국의 심사위원으로부터 심사항목인 독창성, 임상적용 및 교육적 측면, 수술기법, 과학적인 내용에 인정을 받아 수상하였다. 본 연구는 이번 학회에 참여한 3500여명의 국외 안과 의사들에게도 안구의 공여조직이 부족한 현 의료의 상황에서 효율적으로 안구의 천공에 대처할 수 있는 새로운 시술방법으로 많은 관심을 받았다

## 후원소식

### LG디스플레이와 국민 눈 건강 위한 [눈 건강 지킴이] 협약 체결



재단은 LG디스플레이(부회장 한상범)와 2017년 4월 27일 LG디스플레이 회의실에서 상호신뢰를 바탕으로 국민의 눈 건강 증진 사업을 통한 사회공헌 사업 실시로 국가의 의료 복지 증진을 도모하며 국민의 눈 건강을 위해 노력 하기로 공동 협약을 체결하였

다. 주요 협약 내용으로는 초등학교 어린이 눈 건강 교육 뮤지컬 20회 실시, 파주와 구미지역 무료 눈 검진사업, 전국 저소득층에 대한 수술비 지원, 저시력 어린이 및 청소년 여름 캠프 운영, 캄보디아 베트남의 LG디스플레이 봉사지역에 안과 무료 진료 사업을 추진 하기로 하였다. 양 기관은 지난 2008년 3월부터 인연을 맺어 2014년까지 어린이 눈 건강교육을 207개 초등학교를 순회하며 33,200명에게 뮤지컬 형식으로 실시하였으며, 저시력 어린이 캠프를 27회 운영하여 1,454명에게 다양한 체험활동을 통한 성취감과 자아 존중감을 심어 주었고 저시력의 사회성을 향상 시켰다.

### 그린아이티코리아(대표 강원식), CCTV제품 매출의 일정부분 한국실명예방재단에 희망의 빛 후원 약속



그린아이티코리아(대표 강원식)은 2017년 6월 19일, 송파구 문정동 본사 회의실에서 ‘희망의 빛 후원 캠페인’ 사업을 전개할 것을 재단과 협약하고 약정식을 가졌다.

‘희망의 빛 후원 캠페인’은 CCTV 판매회사인 그린아이티코리아와 재단이 국내 저소득층에게 개안 수술비를 지원하고, 눈 건강 관련 캠페인을 공동으로 추진 하는 것을 내용으로 하고 있으며 그린아이티코리아는 분기별 CCTV 판매 매출액에서 일정 금액을 후원 할 계획이다.

그린아이티코리아 강원식 대표는 “그린아이티코리아의 혁신적인 기술력을 바탕으로 개발한 모바일을 활용한 보안감시 시스템의 신제품 ‘모바일 CCTV’와 자사생산 카메라 매출액의 일정금액을 환경이 어려운 저소득층의 눈 건강 증진과 치료 사업에 지

후원소식

원 될 수 있도록 후원 하겠다.” 면서 재단이 추구하고 있는 모토인 “어려운 환경에 처해 있는 이웃들과 함께 밝게 보는 세상 만들기에 헌신 한다는 사업

에 참여 할 수 있어 사회적 기업으로서의 책임을 다 하는 것 같아 기쁘다.” 고 협약 소감을 밝혔다.

(주) 태준제약 (대표이사 이준엽)

캄보디아 헤브론병원에 36,561,700원 상당 조영제 물품 후원



2017년 대한민국 소비자 만족도 1위를 수상한 주식회사 태준제약(대표이사 이준엽)은 재단의 대외협력병원인 캄보디아 프놈펜 소재 헤브론병원에 36,561,700원 상당의 조영제 후원 물품을 2017년 7월 10일 기부하였다. 이는 헤브론병원의 최근 CT 의료장비 도입에 따라 조영제가 절실히 필요 하던 시기였으며 김우정 헤브론 병원장은 “귀중한 후원 물품을 뜻깊은 일에 소중하게 사용하겠다”며 감사의 마음을 전했다.

(주) 이루다, 한국실명예방재단에 안저카메라 2대 기증



의료기기 전문 제조 기업인 (주)이루다(대표 김용한)는 2017년 9월 23일(토) 오크우드 프리미어 코엑스 센터에서 국내 최초로 무산동 방식의 휴대형 안저 카메라를 개발, 그간의 연구 진행 성과 보고와 제품

설명회를 가졌다. 이 자리에서 (주)이루다는 한국실명예방재단 이사장 이태영(태준제약 회장)과 “다 함께 밝은 눈 만들기 캠페인”을 위한 업무 협약을 체결 하였으며, 이를 실천하기 위해 진료 취약지역에 사용할 휴대형 안저카메라 2대를 한국실명예방재단에 기증하였다. 한국실명예방재단은 기증받은 안저 카메라를 국내 무료 이동 눈 검진에 활용할 뿐만 아니라 재단이 직접 운영하고 있는 캄보디아 프놈펜의 헤브론병원 안클리닉센터에도 적극 활용하여 국내는 물론 해외 저개발국의 실명예방에도 크게 기여할 예정이다.



## 2017상반기 사업실적

## 2017 상반기 눈 건강 사업 성과

재단은 2017년 1월부터 6월 30일까지 노인 및 어린이 눈 건강 증진 사업을 실시한 결과 괄목 할만한 실적을 거뒀다. 재단은 1973년 창설 된 이후 44년간 오로지 어려운 환경에 처해 있는 국민들의 눈 질환을 보살피는데 헌신적으로 일해 왔고 또한 무료 안검진, 저소득층 눈 수술비 지원, 실명예방교육 등 다양한 안 보건의 사업을 위해 혼신의 힘을 쏟고 있다.

## 60세이상 노인 무료 눈 검진 사업 : 전국 30개지역의 5,849명 검진 실시



재단은 농어촌 및 도서 벽지지역과 취약계층의 노인을 대상으로 연간 목표 10,000명 중 상반기에만 5,849명에 대해 무료 눈 검진을 실시하였다. 눈 검진은 안 질환의 조기 발견과 적기 치료로 최근 5년 동안 연 평균 8%에서 10%정도씩 증가하고 있는 백내장, 녹내장, 당뇨망막병증, 황반변성 등 노인성 눈 질환 예방에 크게 기여 하고 있다.



2016년 재단에서 실시한 눈 검진 사업실적 분석에서도 검진자의 37.5%가 백내장의 소견이 있었으며 26.3%가 건성안, 6.4%가 굴절이상, 4.4%가 망막질환, 3.4%가 녹내장 등의 순으로 나타났다. 무료 수술비 지원이 가능한 대상인 경우 해당 보건소에서 재단으로 수술 지원 신청을 하면 수술비 지원을 해줌으로써 재단은 어려움에 처해 있는 소외된 노인층에게 맑고 밝은 세상을 함께 볼 수 있도록 지원을 아끼지 않고 있다.

## 2017상반기 사업실적

### 국내 거주 외국인 근로자 무료 눈 검진 사업 : 5회 370명 검진



재단은 2012년부터 외국인 근로자의 밀집 거주 지역인 경기도 안산 소재 안산다문화센터에 안과검진팀(가톨릭대병원 전문의 김영훈 외 5명)을 파견하여 매월 둘째 주 일요일에 무료 눈 검진을 실시하고 있다. 2017년 상반기에도 총 5회/ 370명을 검진하였으며 대부분 근로자의 경우 보험가입이 안되어 비싼 진료비를 감당하기 어려울 뿐만 아니라 평일에는 사업장에서 일을 하기 때문에 진료를 위한 외출이 어려운 실정 이어서 휴일을 이용한 진료가 외국인 근로자들에게는 실질적으로 크게 도움이 되고 있다.

### 노인·어린이 무료 눈 수술비 지원사업 : 4,185만 / 958백만원 지원

2017년도 상반기 저소득층 대상 수술비 지원 실적

합계	국고지원		법인 지원 수술비	해외 개발국 지원
	노인수술비	취학 전 어린이 수술비		
4,185만/958백만원	3,259만/ 671백만원	183만/39백만원	743만/248백만원	백내장 수술 14명

재단은 국가 지원금의 한정된 재원으로 수혜자를 확대하기 위하여 유관기관을 대상으로 수술전 검사비, 특진비 감면 등 협조체제를 강화하고 있는 한편 국고지원이 어려운 11세에서부터 59세까지는 개인,

병원, 기업, 공공기관으로부터 후원을 받아 환경이 어려운 국민들의 눈 질환을 치료할 수 있도록 수술비를 지원하고 있다.

## 2017상반기 사업실적

## 노인·어린이 눈 건강 증진 교육 사업 : 332기관 / 20,894명 실시



최근 우리사회의 급격한 고령화 진입으로 노인층에서 주로 발병하는 백내장, 녹내장, 망막증 등 안 질환이 급팽창함에 따라 이를 방지 할 경우 실명을 초

래 할 수 있는데도 노인들은 눈의 질환이나 예방에 대해 잘 모르고 있는 현실이다.

이에 재단에서는 서울, 경기, 인천 지역의 노인들을 대상으로 노인 안 질환에 대한 증상, 치료방법, 예방법, 및 조기 발견 방법 그리고 눈 건강을 위한 생활습관에 대한 교육과 상담을 실시하고 있다. 2017년 상반기에도 노인 눈 건강교육 3,828명, 보건소 보건인력 294명에 대해 눈 건강 교육을 실시하였다.

교육전·후 눈 건강에 대한 지식 및 인지도 향상 평가 실시에서도 7점 만점 중 교육 전 3.4점 이었으나, 교육 후에는 6.43점으로 나타나 본 사업이 노인층의 눈 건강 증진에 크게 기여 하고 있는 것으로 나타나고 있다.

또한 취학전 어린이 대상으로 서울, 경기, 인천, 대전, 대구, 부산지역의 어린이집, 유치원 275개 교육기관 16,772명에게 눈 건강 교육을 실시하였다. 특히 올해부터는 그 대상을 대구지역까지 확대하여 실시하였다.

## 취학 전 어린이 자가시력 검진 60만에서 126만명으로 확대 실시

재단은 취학 전 어린이 실명예방사업의 일환으로 실시해 오던 가정용 자가시력검진도구를 보육 시설에 다니는 만 3세~ 6세 60만명을 대상으로 실시하던 것을 2017년도부터 그 대상을 126만명으로 확대하여 실시하였다.

재단에서 1995년도부터 자체개발하여 시행하고 있는 '가정용 시력검사지'는 자동차, 비행기 등 어린이가 흥미를 가질 수 있는 다섯 가지 그림표를 집에

서 손 쉽게 검사할 수 있도록 하였다.

최근 가정용 자가시력검진 도구를 처음 접해본 일부 어머니들께서는 자녀가 약시인지 여부를 그제서야 발견 치료하게 되었다고 재단에 감사의 표시를 하였다. 2016년도에도 가정용 자가시력검진 도구를 통해 정밀검사가 필요한 어린이가 8,109명이나 발견되어 안과 치료를 받게 하였다.

## 2017상반기 사업실적

### 캄보디아에 안과 진료 및 수술팀 파견, 546명진료 14명 수술실시



재단은 2013년 설립 운영 중인 캄보디아 프놈펜 헤브론병원 내 「눈 건강센터」에 2017년 5월 2일부터 3박4일 일정으로 수술팀을 파견(새빛안과 정성근

원장 외 2명) 백내장 14명 수술, 외래진료 84명을 실시하였다 또한 2017년 6월 10일부터 14일까지는 엘지디스플레이와 사회복지공동모금회 지정기탁 사업으로 캄보디아 시엠립에 안과 진료팀(광주 파랑새안과 박영걸 원장, 대구 누네안과 김양재 원장 외 6명)을 파견, 462명을 진료, 눈 질환에 맞는 안약 등을 지급하였고 노인층에게는 돋보기와 선글라스를 제공하는 등 안경처방 26명, 수술을 요하는 환자 10명에게는 무료 수술 지원 약속하는 등 해외 저개발국의 실명예방사업에 지원을 아끼지 않고 있다.

### 저시력 어린이 시기능 훈련 120회 및 독서 확대기 27개 품목 장기대여 실시



재단은 안경이나 수술 등의 처치로도 교정되지 않고 일상 생활에 지장을 초래할 정도로 시력이 낮은 저시력 어린이들의 잔존 시기능을 최대한 활용할

수 있도록 시각 재활을 위한 시기능 훈련교실을 운영하고 있다. 이를 통해 2017년 상반기에만 저시력 재활 상담 182명, 시기능 훈련교실 참가자 18명 대상으로 120회 실시하였다. 또한 저시력인을 대상으로 올해 연말까지 탁상용 독서 확대기, 휴대용 독서 확대기 등 3개품목 27개 제품을 6개월간 대여하였다. 이는 저시력인들이 독립적으로 정보를 습득하고 세상과 소통할 수 있는 환경을 조성해 주며 장애로 인한 일상생활의 지장을 극복하고 생활의 질을 높일 수 있도록 하는데 크게 기여하고 있다.

「한국실명예방재단」  
1973년 설립 이후  
후원 문의. 02-718-1102  
www.kfpb.org

- 저 소득층 눈 수술비 지원
- 어린이 조기 시력검진
- 저시력 상담 및 재활훈련
- 눈 건강 캠페인
- 해외 저개발국 안 보건사업 지원 등의 사업을 하고 있는 눈 건강증진 전문 비영리 공익재단입니다.

- 안과 진료 취약지역 무료 눈 검진
- 어린이, 노인 눈 건강교육
- 외국인 노동자 무료 눈 진료
- 보건교육자료 제작 배포



# Crisis Care기업 (주)그린아이티코리아

## Q1. 그린아이티코리아는 어떤 기업인가요?

그린아이티코리아의 비전은 Crisis Care 전문기업으로서의 도약입니다. 단순히 감시역할만 수행하는 '폐쇄회로텔레비전(Closed Circuit TeleVision)'이 아닌 생활 속에서 발생할 수 있는 각종 사건, 사고의 위험을 감지하고 안전생활을 영위할 수 있도록 하는 '위험 관리 텔레비전(Crisis Care TeleVision)'으로의 변화에 선구자가 되고자 합니다.

저희 그린아이티코리아는 컨버전스 기술을 도입하여 새로운 융합 시스템을 구축, 보안 시스템 기술 향상에 앞장서고 있습니다. 3D 공간정보를 활용한 영상관제 시스템을 시작으로 영상연동 출입통제 시스템, 모바일 어플리케이션을 이용하여 위급 상황 신고가 가능한모바일 CCTV 시스템 등 혁신적인 보안 시스템을 구축하여 안전한 대한민국을 만들어가기 위해 노력하고 있습니다.





**GIT** Green IT Korea ● REC

**“멈추세요!”**  
 단지 CCTV 늘리는 것만으로는,  
 때늦은 위치추적만으로는,  
 구원을 요청하는 외침만으로는  
 안전을 보장할 수 없습니다.

시민의 생명과 안전을 지키는 골든타임 지켜주는  
**百問不如一見**의 기술

이제 여성귀가를 위협하는 어떤 범죄도  
 SuperSave 앞에서는 즉시 멈출 수 밖에 없습니다.

**범죄없는 세상을 꿈꾼다**  
 여성 하루의 마무리, 여성귀가

**SUPER SAVE**

Q2. 여성의 안심귀가를 위한 시스템이 있다고 하는데 무엇인가요?

모두가 안전한 대한민국을 만드는 것이 저희 그린아이티코리아의 사명이라고 생각합니다. 슈퍼세이브는 모바일 생활환경에 적합한 긴급대응시스템 기술로 언제 닥칠지 모르는 위급상황에 골든타임을 지킬 수 있는 시스템입니다. 특히 여성의 안심귀가

를 더 안전하게 지키는 것이 그린아이티코리아 슈퍼세이브가 수행할 핵심미션입니다.

범죄는 예방이 답입니다. 스마트 세상, 여성의 안전귀가를 약속하며 시민의 생명과 안전을 지켜가겠습니다. 범죄 없는 세상을 꿈꾸는 그린아이티코리아의 스마트 모바일 CCTV 시스템으로 안전한 대한민국을 만들어가도록 노력하겠습니다.

Q3. 이번에 처음으로 저희 재단과 인연을 맺었는데요. 우리 재단과의 인연을 시작하게 된 특별한 계기나 이유가 있으신가요?



그린아이티코리아는 기업시민으로서 사회적 기여를 통하여 기업과 더불어 모두가 함께 행복한 세상 만들기에 동참하고 있습니다. 전 직원이 참여하여 정기적인 봉사활동을 시행하고 있으며, 2017년부터 활동영역을 넓혀 세상의 빛을 잃어가는 사람들에게 ‘희망의 빛’을 선물하고자 한국실명예방재단과 기부활동을 시작하게 되었습니다.

◀ 연탄 봉사활동



Q4. 사회공헌활동을 통해 이루고 싶은 목표가 있으시다면?

‘CCTV를 통해 세상을 보다, 눈을 통해 밝은 세상을 보다’

CCTV 시스템을 구축함으로써 개인과 사회의 안전 사각지대를 없앨 뿐만 아니라, 실명예방의 사각지대를 줄이고자 경제적 어려움으로 인해 눈 수술을 받지 못하고 있는 사람들에게 밝은 세상을 함께 할 수 있는 기회를 제공하고자 후원을 하고 있습니다. 향후 지속적으로 후원 금액을 늘려 보다 많은 사람들이 밝은 세상을 함께할 수 ‘희망의 빛’을 선물하고 싶습니다.

◀ 김장 나눔 봉사활동

Q5. 마지막으로 소중한 인연을 맺게 된 한국실명예방재단과 독자들에게 전하고 싶은 이야기가 있다면?

한국실명예방재단 덕분에 국내에 눈 질환으로 어려움을 겪고 있는 사람들에게 도움이 될 수 있어 감사하게 생각합니다. 또한 기업의 사회적인 책임을 가지고 더욱 많은 사회 공헌활동에 참여할 수 있도록 해야겠다는 생각을 하게 되었습니다. 앞으로도 눈 질환으로 인해 불편을 겪고 있는 사람들을 도울수 있는 기회를 늘려나가도록 하겠습니다. 저희 그린

아이티코리아는 CCTV 및 출입통제를 이용한 보안 시스템을 통하여 개인의 사회 재산을 보호하고, 사건·사고의 예방에 최선을 다하고 있습니다. 또한 모두가 함께 행복한 세상을 만들어 가고자 소외된 이웃과 사회적 약자들이 있는 곳에 언제나 함께할 것을 약속드립니다.

한국실명예방재단과의 MOU(17.4.27)  
좌. 한국실명예방재단 이태영 이사장  
우. 그린아이티코리아 강원식 사장





# 어린이 캠프





# 청소년 캠프





해외 의료지원 & 초롱이 눈건강 뮤지컬







## “바른 자세가 되어 행복한 어린이”

염선우(4세, 남, 사시)

재단에서 환자 사례 방문을 가기로 했다. 사례들을 살펴보던 중, 목이 기울어져 있는 증상인 ‘사경’이라는 질병으로만 알고 있다가, 사시로 판정을 받고 수술을 지원한 염선우 어린이의 사례를 읽게 되었다. 선우의 어머니께 전화하여 국고 자금으로 저소득 가정의 어린이가 수술한 사례관리 방문 계획을 설명해 드리고 요청했더니 흔쾌히 응해 주셨다. 우선 전화로 선우의 수술상태와 경과를 물어보았다. 어머니는 수술이 잘 되었다고 기뻐하시는 목소리를 들을 수 있었다.

사시 수술은 간단하지만, 수술한 지 얼마 되지 않아서 어린이집에 등교할지, 집에서 휴식을 취하고 있을지 확실하지 않아 오후 방문을 원하셨다. 2017년 9월 13일 오후, 환자 가정을 방문하게 되었다. 선우는 3살 무렵 부모가 이혼한 모자 가정 어린이로, 어머니 그리고 할머니와 함께 거주하고 있었다. 선우는 아버지에 대해서는 전혀 언급하지 않았고, 아픈 상처를 건드리는 것 같아 질문하지 않았다. 어머니는 모든 것이 다 어머니의 탓인 것 같아 아이에게 늘 미안하다 하셨다. 아들만큼 어머니도 마음이 아프셨을 것이다.

선우는 어릴 때부터 사경 증상을 보였다. 집안 벽면 사진의 아이의 모습은 모두 목이 기울어져 있었다. 가족들은 선우가 항상 고개를 한쪽으로부터 돌리고 있는 것이 편해서 그렇다고 단순하게 생각

했었다고 한다. 목을 반대쪽으로 돌려도 금방 다시 기울어졌다고 한다. 잠잘 때는 계속 반대 방향으로 돌려주었다고 했다. 그러다 잠시 후에 보면 어느새 고개가 돌아가 있어서 어머니는 밤새도록 선우 옆에서 간호하였다고 한다. 고개가 돌아가면 돌리고, 또 돌리고를 반복하는 어머니와 선우의 밤이 이어졌다.

아이의 목이 기울어졌다는 지인들의 말을 들을 때마다 선우의 어머니는 스트레스를 받지 않을 수 없었다. 갈수록 증상은 더 심해지고 계속 병원에 다녀도 호전이 될 기미가 보이지 않았다. 여러 가지 검사를 다 해보았으나 이상이 없다고 판정받았다고 한다. 그러던 중 다니던 병원에서 안과 방문을 권유받고, 안과에서 검사 결과 사시라는 판정을 받게 되었다. 사시로 눈 초점이 달라서 목이 기울어진 것이었다. 어머니는 앞이 캄캄하였다고 그날을 기억하셨다. 그 후에 인터넷 검색을 통해 초록 눈망울이란 인터넷 카페를 알게 되었다고 한다. 선우 어머니는 그 카페를 통해 한국 실명 예방 재단을 알게 되어 수술을 신청하셨다.

수술 후에는 신기할 정도로 목이 바른 일자로 되어 재단에 거듭 고맙다고 인사를 하셨다. 바른 자세로 있기 위해서 매번 목을 일자로 세우곤 하였는데 선우가 얼마나 아팠을지 또 그런 선우를 지켜보는 어머니의 마음은 또 얼마나 아프셨을까? 이제는 선우가 아파하지 않아도 될 것 같아 어머니는 너무 행복하다고 하였다. 선우의 육체적 고통이 사라져서 너무 감사한 수술이기도 하지만, 고개가 기울어진 이유가 사시 때문이라는 사실을 늦게 알게 된 것을 거듭 미안해하는 어머니의 마음을 위로하는 수술이었기를 바라보았다.

선우의 얼굴에는 밝은 웃음이 가득 차 있었다. 스마트폰으로 게임을 하고 있어 너무 오랜 시간 가까이에서 보면 시력이 나빠질 수 있으니 적당히 하고 운동을 권해주었다. 그리고 친구들에게도 눈 건강을 위한 올바른 생활습관과 눈의 소중함에 대해서 알려주길 부탁했다.

어머니께서는 하시던 간호사 일을 잠시 접으시고 선우의 치료에 전념하셨다. 대구와 서울을 오가며 아들을 돌보는 일이 쉽지 않으셨을 것이다. 지금은 파트 타임으로 할 수 있는 일을 구하고 있다고 하셨다. 차차 이 가정의 문제들이 회복되는 한 해가 될 것이다. 어머니에게도 지인 분들에게 눈 건강의 정보와 한국 실명 예방 재단의 지원에 대한 홍보를 부탁드립니다. 어머니는 지원해 주셔서 감사하고 앞으로 밝고 건강한 어린이로 잘 키우겠다고 약속하셨다.

재단의 지원으로 수술한 어린이의 밝은 미소를 보니 기분이 좋았다. 건강한 어린이로 무럭무럭 자라기를 기원한다.

법인, 취학 전 어린이 개안수술 담당 안정순



수술비를 지원 해주시는 분들께,

안녕하세요 저는 서울로얄초등학교에 다니고 있는  
5학년 [ ]입니다. 제가 3학년 때부터 눈이 아팠습니다.  
그리고 병원에서는 수술해야 된다고 했습니다. 태어나서 처음으로 수술을 받았는데  
수술이 무사히 끝났고 경사를 해보았는데 위로볼때 눈동자가 안맞는것  
안아낼 습니다 의사선생님께서 응급하면 수술을 해야 된다고 해서  
두번째로 수술을 합니다. 그런데 수술비가 부족해서 막막했는데  
여러분께서 수술비를 지원해주셨고 해서 기뻐합니다. 감사합니다.  
정말 감사합니다. 수술비를 지원해주셔서 정말 감사드립니다.  
수술 잘 받겠습니다. 다시 한번 짐심으로 정말 감사드립니다.

[ ] 올림



보건복지부 장관님께

안녕하세요?

저는 부산시 중구 샘골 [redacted] 바깥에 주소를 두고 산하  
가는 기초생활수급자 박 [redacted] 씨 (남, 67세) 입니다.

2016년 10월에 우측 눈이 갑자기 보이지 않아서 인근 메리논  
병원 안과에 레원하여 검사를 받았는데 결과가 "망막총합  
폐쇄" 라는 병으로 진단이 나와서 수술을 하여야 한다는 안과  
의사 선생님의 소견이 있었습니다.

수술이 지원을 받으려고 2016년 12월에 부산시 중구 보건소 내  
방문예방법센터에 방문하여 단량자분과 상담후 서류를  
준비하여 신청하게 되었습니다.

2017년 2월 6일 수술이 지원으로 메리논병원 안과에서 우측  
눈 수술을 받았으며, 수술후 10일이 경과 (2017년 2월 15일)  
되었는데 약 60%의 시력을 찾았습니다.

보건복지부 장관님께서 한국실명재단으로 우리 수술이 지원을  
해주셔서 감사하는 마음과 이러한 복지정책으로 시민들의 눈빛을  
밝아주시는 장관님과 한국실명재단 임직원님 들께 고맙다는  
인사를 드립니다. 감사합니다.

2017년 2월 17일

박 [redacted] 씨 드림.

## 2017년 상반기 무료 안검진 및 해외의료봉사

### ■ 소아안과 취약지역 정밀검진

검진일	시도	시군구	검진장소	병원명	검진 의사
5월 26일	충남	보령시	보령시보건소	김안과병원, 예수병원	김응수, 강혜라
6월 1일	충북	괴산군	괴산군보건소	삼성서울병원	박경아
6월 14일	전남	영암군	영암군보건소	보라안과	양필중
6월 20일	충북	제천시	보건복지센터	동탄성심병원	유수리나
6월 28일	강원	인제군	EM환경센터	의정부성모병원	이영춘교수, 이재훈
6월 29일	강원	양구군	양구군보건소	원주세브란스기독병원	나상훈
7월 4일	제주	서귀포시	서귀포시보건소	가천길병원	백혜정
7월 5일	제주	제주시	제주시보건소	서울아산병원	임현택
7월 7일	경기	의왕시	의왕시보건소	순천향대서울병원	박성희
7월 11일	강원	태백시	태백시보건소	원주세브란스기독병원	나상훈

### ■ 노인 안검진 및 안산 외국인 근로자 검진

검진일	구분	시군구	검진장소	병원명	검진 의사
2월12일	외국인	안산	안산이주민센터	가톨릭대병원	김영훈
3월 13일	외국인	안산	안산이주민센터	가톨릭대병원	김영훈
3월30일	충남	예산군	봉산면사무소 2층 회의실	단국대병원	서영승, 이창훈
4월4일	경북	경주시	불국동주민센터2층	영남대병원, 계명대 동산의료원	조찬호, 전종화
4월6일	강원	원주시	소초면보건지소	원주세브란스기독병원	이종혁, 김수한
4월9일	외국인	안산	안산이주민센터	가톨릭대병원	김영훈
4월12일	전남	함평군	보건소통합건강증진센터3층	전남대병원, 보라안과	장재용, 양필중
4월13일	전북	부안군	백합노인대학 1층	원광대병원	최창욱, 김지엽
4월20일	강원	태백시	태백시보건소	원주세브란스기독병원	이종혁, 김수한
4월21일	경남	사천시	사남면사무소2층	창원경상대병원, 거창군보건소	박종문, 김성현
4월25일	전북	완주군	상관면주민자치센터2층	전북대병원	배경화, 김종하
4월27일	강원	인제군	북면보건지소	원주세브란스기독병원	이종혁, 김수한
4월28일	강원	인제군	서화보건지소	춘천성심병원	조병주, 정세윤
4월28일	경남	산청군	산청군보건의료원	경상대병원	김성재, 최유진
5월12일	강원	화천군	화천군보건의료원	한림대 춘천성심병원	신민철, 정세윤
5월14일	외국인	안산	안산이주민센터	가톨릭대병원	김영훈
5월17일	서울	은평구	은평구불광분소	가톨릭대병원, 삼육대병원	김영훈, 배지현
5월17일	제주	서귀포시	성산일출봉농협2층 대회의실	제주대병원	이상윤, 박종현
5월18일	제주	서귀포시	표선JC청년회의소	제주대병원	김진영, 이종명
5월19일	강원	춘천시	방동보건진료소	춘천성심병원	신민철, 정세윤
5월23일	부산	기장군	고촌아파트 1층 103동회의실	부산대병원	안민원, 박정열
5월24일	경북	경주시	양북면복지회관	계명대 동산의료원, 대구누네안과	전종화, 김양재
5월26일	경기	평택시	서탄면사무소	부천성모병원	김민호, 이유림
5월30일	충남	천안시	은빛아우내복지관	단국대병원	이명원, 은준수
5월31일	서울	강동구	강동구보건소	가톨릭대병원, 삼육대병원	김영훈, 배지현



검진일	구분	시군구	검진장소	병원명	검진 의사
6월2일	충북	청주시	산남종합복지관	대전성모병원, 충남대병원	노창래, 김우진
6월8일	광주	동구	동구보건소 보건교육실	전남대병원	이태희, 김종화
6월8일	경북	영양군	영양군보건소	영남대병원, 의성군보건소	조찬호, 정현욱
6월9일					
6월11일	외국인	안산	안산이주민센터	가톨릭대병원	김영훈
6월13일	경기	기흥구	기흥구보건소 3층	부천성모병원	백지원, 곽재혁
6월16일	경기	의왕시	사랑채노인복지관	가천대길병원	백혜경, 황성하
6월20일	인천	옹진군	영흥면 늘푸른센터	인하대병원	문연성, 박해인
6월22일	충남	계룡시	노인종합복지관	충남대병원	신용일, 이민우
6월23일	충남	계룡시	노인종합복지관	충남대병원	김우진, 성재연
6월23일	충북	음성군	삼성면 주민자치센터2층	충북대병원, 괴산군보건소	김동윤, 문태환
6월27일	전남	해남군	보건소2층 보건교육실	조선대병원, 보성군보건소	고재웅, 최영재
6월30일	서울	중랑구	중랑구청	가톨릭대병원, 삼육대병원	김영훈, 배지현
7월4일	경남	남해군	새남해농협 서면지점2층	경상대병원(진주)	정인영, 최유진
7월7일	경기	화성시	화성시남부노인복지관	가천대병원	백혜경, 황성하
7월9일	외국인	안산	안산이주민센터	가톨릭대병원	김영훈
7월12일	서울	마포구	우리마포복지관	연세대병원, 가톨릭대병원	최문정, 김영훈
7월14일	강원	화천군	사내중학교	한림대춘천성심병원	신민철, 정세윤
7월25일	경북	의성군	의성노인복지회관	동산의료원, 의성군보건소	전종화, 이유현
7월26일	경북	의성군	의성군노인복지회관분관	대구가톨릭대병원	김형준, 김현연
8월20일	외국인	안산	안산이주민센터	가톨릭대병원	김영훈
8월25일	충북	괴산군	괴산군보건소	충북대병원, 괴산군보건소	김동윤, 문태환
8월31일	충남	당진시	석문면 초락도마을회관	당진서울안과, 단국대병원	이수혁, 은준수

■ 해외의료봉사

일시	지역	도시명	검진장소	병원명	검진 의사
5.2~5.6	캄보디아	프놈펜	헤브론 안클리닉 센터	새빛안과병원	정성근
6.10~6.14	캄보디아	시엠립	시엠립초등학교	광주 파랑새 안과	박영길
6.10~6.14	캄보디아	시엠립	시엠립초등학교	대구 누네안과	김양재
7.22~7.27	캄보디아	프놈펜	헤브론 안클리닉 센터	부산 성모안과	박진용
7.22~7.27	캄보디아	프놈펜	헤브론 안클리닉 센터	기장 삼성안과	허종구
8.27~9.1	캄보디아	프놈펜	헤브론 안클리닉 센터	단국대병원 안과	조경진
8.27~9.1	캄보디아	프놈펜	헤브론 안클리닉 센터	공주 성모안과	천희중



## 재단을 후원하시는 분들(2017년 1월~8월)

### ■ 기업 및 단체명

NO	기업 및 단체명	금액(원)
1	(주)이준엔지니어링	400,000
2	(주)태준제약	13,000,000
3	(주)휴콤	1,600,000
4	가온초병설유치원	43,580
5	경인유치원	82,120
6	광교파워키즈	106,530
7	구룡유치원	191,820
8	기업은행기부금	50,000,000
9	기흥삼성어린이집	47,250
10	꽃동산유치원	91,380
11	꿈마루어린이집	116,220
12	나사렛유치원	115,300
13	녹지어린이집	11,960
14	대덕대학교부속어린이집	123,100
15	대전성화초병설유치원	9,600
16	대진유치원	24,740
17	동성유치원	200,000
18	동원유치원	214,880
19	등현유치원	94,350
20	록시땅코리아유한회사	16,960,300
21	메리츠화재	20,000,000
22	문발유치원	153,170
23	반포성모유치원	110,850
24	보나유치원	88,270
25	보배유치원	146,280
26	캐논코리아 컨슈머이미징취	70,000,000
27	삼덕여과산업(주)	900,000
28	삼보이엔씨(주) 박호성	700,000
29	새봄유치원	100,000
30	새생명나눔 농공교회	643,000
31	새싹유치원(김은총)	16,710
32	서부노인복지회관	120,000
33	서울명일유치원	72,310
34	서울전동초교병설유치원	68,220
35	성북구보건소	240,000
36	성서초병설유치원	20,240
37	성우메디칼	40,000
38	솔샘유치원	41,460
39	숲속하은유치원	48,070
40	신한은행	50,000,000
41	아람유치원	5,800
42	아름숲마을유치원	45,170
43	에스케이플래닛(11번가)	4,000,000
44	엘지디스플레이 주식회사	270,929,000
45	영산유치원	29,690
46	영서초병설유치원	24,940
47	예린유치원	71,030
48	예원유치원	120,930
49	예일유치원	160,470
50	옥수초병설유치원	61,010

NO	기업 및 단체명	금액(원)
51	윤정초병설유치원	138,170
52	위례초병설유치원	11,380
53	은새유치원	65,010
54	은혜유치원	119,680
55	자달유치원	44,200
56	정림회관	120,000
57	정신유치원	90,050
58	썬그리아이티코리아	7,695,000
59	(주)까치글방(박종만)	120,000
60	충남의사회	5,000,000
61	충신유치원	258,590
62	파주송화초등학교 병설유치원	148,350
63	한가람유치원	222,030
64	한국수력원자력	300,000,000
65	한림유치원	168,990
66	한영유치원	200,000
67	해누리어린이집	11,820
68	행복유치원	188,100
69	헨디인텐내셔널	2,000,000
70	현대디칼(주)	100,000
계		819,091,120

NO	기업 및 단체명	금액(원)
26	송우근(밝은성모안과)	800,000
27	송재경(서전성모안과)	160,000
28	양건진(광주베스트안과)	140,000
29	오영삼(상주서울안과)	80,000
30	우철민(대구한빛안과)	80,000
31	윤영선(울산아이유안과)	40,000
32	이경현(부산성모안과)	6,400,000
33	이길용(밝은서울안과)	30,000
34	이상민(홍해경대안과)	140,000
35	이서학(충주성모안과)	240,000
36	이성준(밝은누리안과)	80,000
37	이수재(부여성모안과)	700,000
38	이승일(경도삼성안과)	210,000
39	이오스안과	400,000
40	이우열(천안밝은안과)	160,000
41	이재백(포항이재백안과)	240,000
42	이재호(당진이안과)	160,000
43	이종규(서울안과의원)	40,000
44	이종석(보령성모안과)	160,000
45	이종훈(조치원성모안과)	160,000
46	이호걸(서울신내이안과)	240,000
47	임진섭(밝은임안과)	160,000
48	장성환(경음밝은안과)	80,000
49	정우석(연세안과의원)	320,000
50	조대욱(보성밝은안과)	240,000
51	조영욱(이천시조안과)	80,000
52	조희준(안강제일안과)	800,000
53	최우철(서울베스트안과)	800,000
54	춘천밝은안과(김양호)	1,200,000
55	한영호(한덕기안과의원)	800,000
56	함이름(마석서울안과)	160,000
57	함창훈(용산연세안과)	80,000
계		28,589,270

### ■ 안과 병. 의원

NO	이름	금액(원)
1	건양대병원안과	2,675,000
2	경주성모안과의원(김형일)	60,000
3	김용식(서울아이센터안과)	80,000
4	김재도(김앤김안과)	240,000
5	김중현(안산에스안과)	160,000
6	김준순(아산이지임안과)	160,000
7	김창국(안산에스안과)	160,000
8	김해곤(마산김안과)	500,000
9	나경수(광주밝은미래안과)	160,000
10	노계현(의정부 눈편한안과)	240,000
11	누네안과병원(김순현)	800,000
12	도기공(도기공안과)	800,000
13	마산 경안과(정기용 원장)	1,000,000
14	무기명	700,000
15	문성철(의왕눈사랑안과)	50,000
16	박영길(박안과의원)	160,000
17	박중원(대구연세안과)	240,000
18	박진용(군모닝안과)	1,566,600
19	밝은김안과(신종훈)	1,300,000
20	부산삼성안과	800,000
21	서울밝은안과의원	800,000
22	서진환안과의원	17,670
23	서형덕(경산제일안과)	160,000
24	성모안과(서상원)	300,000
25	소권섭(김안과병원)	80,000

### ■ 모금함

NO	이름	금액(원)
1	안과학회 모금함	51,000

### ■ 개인후원자

NO	이름	금액(원)
1	GS25	39,940
2	강동구	10,000
3	강동우	40,000
4	강동원(소명단)	40,000
5	강동원(육본)	70,000
6	강두리	15,000
7	강문석(육본)	50,000
8	강미나	80,000

NO	이름	금액(원)
9	강미영(대구병원)	160,000
10	강성후	40,000
11	강영구	800,000
12	강영균	60,000
13	강우신	80,000
14	강윤경	70,000
15	강인희	40,000
16	강혜숙	80,000
17	고선혜	80,000
18	고태규	160,000
19	고효자	80,000
20	공진선	40,000
21	곽도현	40,000
22	곽성수	80,000
23	곽열	80,000
24	곽이용	80,000
25	곽형란(수원대학)	30,000
26	구본국	80,000
27	구지근	800,000
28	구현숙	40,000
29	권기철(보건복지부)	40,000
30	권두성	240,000
31	권명수	350,000
32	권명자	40,000
33	권미화	25,000
34	권의옥	80,000
35	권지현	80,000
36	권혁두	40,000
37	김가연	40,000
38	김경숙(7군단)	40,000
39	김경원	80,000
40	김경준	80,000
41	김경태	80,000
42	김경희	1,000,000
43	김광록(의무학교)	50,000
44	김광욱	80,000
45	김규형(성도에너지)	80,000
46	김기근(심평원)	40,000
47	김기형	80,000
48	김남형(김도희)	500,000
49	김도섭	40,000
50	김도엽(성도에너지)	40,000
51	김도윤(보건복지부)	40,000
52	김동욱	80,000
53	김두현	30,000
54	김래운	40,000
55	김려진	20,000
56	김명규	80,000
57	김무성	80,000
58	김미옥	16,000
59	김민규(초중고 그림그리기 공간)	110,238
60	김민수	60,000
61	김범동	24,000
62	김별님	35,000
63	김병선	160,000
64	김병성(대전병원)	10,000

NO	이름	금액(원)
65	김보연	80,000
66	김복남(건보공단)	60,000
67	김상옥	10,000
68	김상준	80,000
69	김선영(농곡교회)	50,000
70	김성열	40,000
71	김성엽(성도에너지)	40,000
72	김성우(보건복지부)	40,000
73	김성준(농곡교회)	40,000
74	김성한	80,000
75	김성호	40,000
76	김성화(국방대학원)	30,000
77	김세범	600,000
78	김수연	35,000
79	김수용(심평원)	40,000
80	김순곤	80,000
81	김순옥	100,000
82	김승의	40,000
83	김애경	150,000
84	김영균	40,000
85	김영기	80,000
86	김영래(의무학교)	40,000
87	김영례	80,000
88	김영수(배다골)	240,000
89	김영식(감사)	80,000
90	김영신	160,000
91	김영애	160,000
92	김영진	52,050
93	김영호1	60,000
94	김영호2	80,000
95	김영희	70,000
96	김용구	80,000
97	김용근	80,000
98	김용석	400,000
99	김우실	240,000
100	김우철	40,000
101	김운용	20,000
102	김원제	400,000
103	김원희(심평원)	40,000
104	김유수	80,000
105	김윤미	60,000
106	김윤수	240,000
107	김윤영	80,000
108	김윤지	240,000
109	김은석(군수사)	80,000
110	김은아(농곡교회)	40,000
111	김은주	80,000
112	김은희1	80,000
113	김은희2	40,000
114	김의진	80,000
115	김인숙	80,000
116	김인태(건보공단)	40,000
117	김장만(성도피앤에이)	50,000
118	김재숙(검역소)	40,000
119	김재형(건보공단)	40,000
120	김재화	60,000

NO	이름	금액(원)
121	김정국	80,000
122	김청자	35,000
123	김정호	80,000
124	김정환	400,000
125	김정희	80,000
126	김계균	40,000
127	김종국	80,000
128	김종명	80,000
129	김준우	210,000
130	김지윤	40,000
131	김지호	14,920
132	김진복(국군의무사)	80,000
133	김진우(세종과고)	5,000
134	김진화	10,000
135	김창환	160,000
136	김채윤	80,000
137	김청	10,000
138	김태영	80,000
139	김태희	40,000
140	김학빈	70,000
141	김한솔	40,000
142	김해석(인사사령부)	140,000
143	김행순	80,000
144	김현	80,000
145	김현숙	40,000
146	김형준	35,000
147	김형준	40,000
148	김혜경(심평원)	40,000
149	김혜성	40,000
150	김혜숙	20,000
151	김혜영	35,000
152	김효실	240,000
153	김호진	80,000
154	김휘준	16,000
155	김홍권	160,000
156	김희문	40,000
157	김희정	100,000
158	나미숙	40,000
159	나상훈	80,000
160	나인우	20,000
161	나인혁	20,000
162	나화균	80,000
163	남명순(심평원)	20,000
164	남승우	80,000
165	남연우	40,000
166	남윤수	15,000
167	남지영	35,000
168	노광민	30,000
169	노남심	40,000
170	노미남(심평원)	40,000
171	노준형	240,000
172	단종상	10,000
173	도혜정	40,000
174	류옥희	40,000
175	류호영(건보공단)	30,000
176	목진석(목진국)	40,000



후원자 명단

NO	이름	금액(원)	NO	이름	금액(원)	NO	이름	금액(원)
177	무기명	1,000	233	배주한	40,000	289	신재호	30,000
178	문경아	80,000	234	배충영	80,000	290	신주원	40,000
179	문관식	80,000	235	백금옥	40,000	291	신태균	80,000
180	문종덕	80,000	236	백상훈	80,000	292	신헌주	40,000
181	민지호(항공여단)	30,000	237	백성현	80,000	293	심승보	80,000
182	박기희(누네안과병원)	40,000	238	백영미	40,000	294	심영열	24,000
183	박경은	35,000	239	변상교	80,000	295	심인옥	40,000
184	박관현(제1작사)	40,000	240	변상우	15,000	296	심재경	80,000
185	박근삼	80,000	241	변예담	40,000	297	심철재	15,000
186	박기수(보건복지부)	35,000	242	변예빈	40,000	298	안경철	160,000
187	박대운	40,000	243	변준희	15,000	299	안나(문지영)	50,000
188	박민규	40,000	244	변찬호	40,000	300	안두섭(의무사)	40,000
189	박민정	40,000	245	복영술	40,000	301	안수영	160,000
190	박삼영(구미대학)	40,000	246	사공성	21,000	302	안승호	80,000
191	박성미	400,000	247	사공은	21,000	303	안장환	100,000
192	박성여	5,000	248	사창훈	80,000	304	안재관	40,000
193	박성은	50,000	249	서경화	80,000	305	안정순	210,000
194	박성주(도서출판지누)	80,000	250	서문교	20,000	306	안준용	80,000
195	박세용	160,000	251	서석현(25사단)	80,000	307	양경록	8,000
196	박세은	80,000	252	서순례	240,000	308	양희희	8,000
197	박수영	40,000	253	서승욱	80,000	309	양무수(보건복지부)	40,000
198	박순희	80,000	254	서애영	240,000	310	양상일(함평병원)	70,000
199	박승미	80,000	255	서운석	160,000	311	양원열	80,000
200	박영자	120,000	256	서유희(강원도청)	80,000	312	양해자	40,000
201	박용식	20,000	257	서혜경	80,000	313	양현주	40,000
202	박윤경	80,000	258	석상준	80,000	314	엄세용	400,000
203	박인범	40,000	259	설재한	40,000	315	여성운	60,000
204	박인석	80,000	260	성동경	160,000	316	여승구	40,000
205	박재곤	160,000	261	성미라	60,000	317	여찬성	40,000
206	박경애	40,000	262	성미옥(대구병원)	40,000	318	오동경(하나은행)	80,000
207	박경주(국군 의무사)	80,000	263	성서희	35,000	319	오미진(양주병원)	70,000
208	박징하	10,000	264	성하림	160,000	320	오서현	80,000
209	박정호	90,000	265	소상문(보건복지부)	40,000	321	오영숙	500,000
210	박정희(의무사)	40,000	266	손성창(보건복지부)	40,000	322	오영애	40,000
211	박종돈(보건사회연구원)	80,000	267	손수민(1군지사)	80,000	323	오종록	80,000
212	박지연	40,000	268	손영준	40,000	324	오종현	60,000
213	박지영	160,000	269	손용택	80,000	325	오현주(가나안덕)	240,000
214	박지현	35,000	270	손희림	80,000	326	왕진호	80,000
215	박진석	60,000	271	송경용	40,000	327	우동윤	60,000
216	박진철	20,000	272	송득범	80,000	328	우영택	40,000
217	박창구	40,000	273	송민성	25,000	329	우정택	40,000
218	박채연(의학연구소)	80,000	274	송병근	80,000	330	우종필	800,000
219	박철용(건보공단)	40,000	275	송영희	40,000	331	원은영	80,000
220	박춘옥	160,000	276	송은덕	40,000	332	원치중	40,000
221	박하은	80,000	277	송재선	20,000	333	유미경	40,000
222	박한우	39,000	278	송경숙	80,000	334	유수남	40,000
223	박해숙	80,000	279	송계혁	40,000	335	유승희	80,000
224	박현수	80,000	280	송제호	35,000	336	유영학	400,000
225	박효영(에비뉴안경원)	210,000	281	송종실	40,000	337	유용숙	100,000
226	박희두	70,000	282	송현철(지구병원)	40,000	338	유위철	240,000
227	방태선	30,000	283	송현석	35,000	339	유정현	40,000
228	배경인	15,000	284	신광수(연합사)	40,000	340	유호목	40,000
229	배금녀	40,000	285	신미영	80,000	341	유홍기	160,000
230	배성운	80,000	286	신소현	40,000	342	윤경일	350,000
231	배은기	140,000	287	신원한	240,000	343	윤기경	50,000
232	배주은	40,000	288	신인수	80,000	344	윤길강	70,000

NO	이름	금액(원)	NO	이름	금액(원)	NO	이름	금액(원)
345	윤덕훈	240,000	401	이승한	40,000	457	임은영	35,000
346	윤명준	40,000	402	이시무(건보공단)	40,000	458	임인택	40,000
347	윤명철	40,000	403	이시열	40,000	459	임재혁	160,000
348	윤석근	160,000	404	이영숙 1	40,000	460	임정은	40,000
349	윤성경	60,000	405	이영숙 2	100,000	461	임종빈	100,000
350	윤성현	40,000	406	이용관	80,000	462	장명희	80,000
351	윤소영	80,000	407	이용재	15,000	463	장미숙	40,000
352	윤영구	20,000	408	이우재(이연봉)	40,000	464	장병근(구미대학)	40,000
353	윤정렬	80,000	409	이우호(의무학교)	80,000	465	장병혁	80,000
354	윤종춘(의무사)	50,000	410	이원기	80,000	466	장성준	24,000
355	윤주선	80,000	411	이원탄	80,000	467	장주현	40,000
356	윤주현	30,000	412	이유나(이춘조)	40,000	468	장지현	60,000
357	윤준성	40,000	413	이유선	80,000	469	장태호	40,000
358	윤형기	160,000	414	이유승	40,000	470	장희창(김희숙)	80,000
359	이경민	40,000	415	이유춘	140,000	471	전기태(보건복지부)	30,000
360	이경수	40,000	416	이윤수	70,000	472	전미주(심평원)	80,000
361	이경수	80,000	417	이윤우	35,000	473	전범석	40,000
362	이경숙(능곡교회)	50,000	418	이은미(앤디자인)	20,000	474	전병왕	40,000
363	이경환	80,000	419	이을성	1,500,000	475	전병울	80,000
364	이광석	35,000	420	이재구	40,000	476	전성은	50,000
365	이광식	80,000	421	이재엽	80,000	477	정경덕	40,000
366	이권영(대전병원)	40,000	422	이재인	40,000	478	정경태	80,000
367	이근	40,000	423	이재춘(태춘제약)	40,000	479	정기호	40,000
368	이기덕	35,000	424	이정화	80,000	480	정동극(심평원)	80,000
369	이기세(홍천병원)	40,000	425	이주아	70,000	481	정미리	40,000
370	이달호	60,000	426	이주형(교육사)	25,000	482	정미영	50,000
371	이대식(성도)	20,000	427	이준원	160,000	483	정민경	100,000
372	이도형	80,000	428	이준학	40,000	484	정민재	6,090
373	이동욱	40,000	429	이지영(능곡교회)	40,000	485	정병숙	40,000
374	이동훈	80,000	430	이지영2	80,000	486	정보경	40,000
375	이문기	30,000	431	이지영3	40,000	487	정상교(건보공단)	40,000
376	이미아	160,000	432	이진수	40,000	488	정성관	50,000
377	이미원	35,000	433	이진호	80,000	489	정세울	40,000
378	이미정	80,000	434	이진호(의무학교)	80,000	490	정소연1	5,000
379	이지효	40,000	435	이찬호	40,000	491	정소연2	40,000
380	이미행	80,000	436	이찬희	80,000	492	정소연3	40,000
381	이미희	40,000	437	이창훈(대전보건대)	40,000	493	정수일	10,000
382	이보윤	40,000	438	이창희	70,000	494	정신(의무사)	150,000
383	이삼영	40,000	439	이채진	40,000	495	정연숙	100,000
384	이상규	40,000	440	이하연	120,000	496	정연희	40,000
385	이상선(심평원)	40,000	441	이현주	100,000	497	정영미	35,000
386	이상열	400,000	442	이현주(심평원)	40,000	498	정원식(보건복지부)	40,000
387	이상원	80,000	443	이혜민	40,000	499	정윤경(심평원)	40,000
388	이상진	80,000	444	이호준	80,000	500	정은경	40,000
389	이상훈	80,000	445	이홍재	240,000	501	정재욱	40,000
390	이상희(의무사)	40,000	446	이화경	30,000	502	정지환	80,000
391	이새라	60,000	447	이효석	240,000	503	정태권	10,000
392	이석용	15,000	448	임금송(김승재)	300,000	504	정하연	60,000
393	이석현	160,000	449	임대성	10,000	505	정해성	80,000
394	이성표	35,000	450	임란이(심평원)	40,000	506	정혜진(정기호)	40,000
395	이성화	160,000	451	임석규	80,000	507	정호원	80,000
396	이소연	140,000	452	임선영(대전병원)	40,000	508	조가은	80,000
397	이수인	80,000	453	임승남	80,000	509	조경자(능곡교회)	40,000
398	이슬기	40,000	454	임영중	80,000	510	조관현	80,000
399	이승연	35,000	455	임왕빈(심평원)	40,000	511	조세형	180,000
400	이승준	90,000	456	임은숙	80,000	512	조순옥	80,000



후원자 명단

NO	이름	금액(원)	NO	이름	금액(원)	NO	이름	금액(원)
513	조아란	40,000	546	최동진(심병원)	35,000	579	한세용	80,000
514	조연우	40,000	547	최미경	40,000	580	한수영(육사병원)	40,000
515	조영아	20,000	548	최병옥(연합사)	40,000	581	한승준	80,000
516	조용은	80,000	549	최병조	240,000	582	한우석	60,000
517	조윤구	40,000	550	최부원	80,000	583	한은임	160,000
518	조은수	40,000	551	최삼옥	40,000	584	한정순	40,000
519	조은숙	20,000	552	최선미	80,000	585	한철희	40,000
520	조은주	40,000	553	최수안	80,000	586	함성용(자산관리센터)	600,000
521	조재희	80,000	554	최수용	80,000	587	함일우(보건복지부)	40,000
522	조진희	40,000	555	최양석	80,000	588	함창훈(연세안과)	160,000
523	조한	40,000	556	최영옥(하나은행)	160,000	589	함천우(보건복지부)	40,000
524	조현경(심병원)	40,000	557	최의수	60,000	590	허근자	40,000
525	조현숙	40,000	558	최재범	80,000	591	허승준	40,000
526	조현준	5,000	559	최재웅	40,000	592	허예원	80,000
527	조화준	160,000	560	최정식	80,000	593	허예진	80,000
528	조휘원(1작사)	80,000	561	최정희(태군계약)	40,000	594	허재성	160,000
529	조희원	30,000	562	최주동(자산1동주민센터장)	40,000	595	현대엠앤소프트(직원)	13,190,000
530	종선경	80,000	563	최준철	40,000	596	현진숙	40,000
531	주서연	80,000	564	최중혁	40,000	597	홍강희	80,000
532	주순택	35,000	565	최철호	80,000	598	홍선옥	80,000
533	주태현	80,000	566	최효길	25,000	599	홍정문	160,000
534	지원훈	120,000	567	탁정호	80,000	600	황무성	40,000
535	진경수	400,000	568	파르도사비에르	50,000	601	황미자	120,000
536	진수희(전보건복지부장관)	70,000	569	파르도알렉산드	50,000	602	황보춘자	60,000
537	진승언(크리스탈안경원)	80,000	570	하태진	30,000	603	황서윤	40,000
538	진종화	40,000	571	하혜정(지성프린팅)	140,000	604	황성현	50,000
539	차경숙(능곡교회)	50,000	572	한규영	120,000	605	황영순	80,000
540	차진선	70,000	573	한나영	16,000	606	황정부	80,000
541	채평기(메디필)	80,000	574	한보라	120,000	607	황태경	5,000
542	천화종	400,000	575	한상기	40,000	608	황현선(하나은행)	80,000
543	최관식	40,000	576	한상완	24,000		계	63,812,238
544	최광순	80,000	577	한상주	80,000			
545	최대호	2,000	578	한선보(서울지구병원)	80,000			

■ 물품후원

날 짜	이름	현물내용
04월 15일	한미약품(주)	히알루드롭점안액100ea, 눈안점안액100ea
04월 15일	(주)휴맥스옵틱	선그라스 500ea, 안경테 1,000ea
06월 01일	영일엔(주)	수술용 팔걸이 의자 1ea
07월 10일	(주)태군계약	조영제(아이버센스 외) 1,253병
07월 19일	서울약품(주)	종합영양제(NEW원기소 192병)
08월 24일	능곡교회(새생명나눔)	안경 4,000조

## 눈 건강 교육 신청 안내

### ■ 찾아가는 어르신 무료 눈 건강 교육

#### ○ 교육 방법 및 시간

- ▶ 전문 강사가 신청지역을 방문하여 약 1시간 교육

#### ○ 교육 내용

- ▶ 노인 눈 건강관리
- ▶ 안구건조증, 백내장, 녹내장, 당뇨망막병증, 황반변성 등 안질환의 증상 및 치료방법
- ▶ 교육 후 상담



#### ○ 신청 대상

- ▶ 서울, 경기, 인천지역 60세 이상 어르신 및 방문간호·요양보호 인력
  - 어르신 50명 이상 교육이 가능한 보건소·복지관· 경로당·종교시설 등
  - 방문간호·요양보호 인력 20명 이상 교육이 가능한 보건소 또는 요양보호시설

- 신청 기간 : 2017년 3월 ~ 11월 중 수시

### ■ 찾아가는 어린이 눈 건강 교실

#### ○ 교육 방법 및 시간

- ▶ 전문 강사가 신청기관을 방문하여 약 1시간 교육과 동시 시력검사 실시

#### ○ 교육 내용

- ▶ 눈의 역할과 감염성 질환 예방
- ▶ 안외상 예방
- ▶ 저시력 체험을 통한 저시력 예방교육
- ▶ 올바른 눈 건강관리 습관 및 시력검사



- 대 상 : 유치원 및 어린이집

- 신청기간 : 매년 3월 ~ 9월 중 수시 (강사 편성을 위해 4주 전 신청)

- 신청지역 : 서울, 경기, 인천, 부산, 대전, 대구

- 교육기간 : 매년 4월 ~ 10월

신청문의 : 02-718-1102

# ‘다 함께 밝게 보는 세상’ 한국실명예방재단

한국실명예방재단은 “다함께 밝게 보는 세상 만들기” 라는 미션아래 1973년 설립되어, 안질환의 연구, 예방 활동, 치료, 재활 등 일련의 과정을 체계적으로 수행하고 있습니다. 국내 저소득층 개안수술 지원, 저개발국가 안 보건사업 등 도움이 필요한 사람들과 항상 함께 해왔습니다. 여러분의 소중한 마음이 다함께 밝게 보는 세상을 만들어 갑니다.



## 후원방법

- 정기 후원 ⇒ 매월 10,000원 이상 정기적으로 기부(자동이체, 무통장 입금)
- 일시 후원 ⇒ 원하는 금액을 일시에 후원(무통장 입금)
- 기업 후원
  - ① 사회공헌기금 지원
  - ② 임직원 월급 1%나눔 기부운동 전개
  - ③ 공금 사용 후 적립된 마일리지로 후원
  - ④ 법인 자금, 주식, 펀드거래 시 하나대투를 이용하면 추가적인 부담없이 법인, 개인 명의로 후원(하나대투에서 거래수익의 20~30%를 법인, 개인명의로 기부)
- 물품 후원(안과 진료에 쓰이는약품, 저시력인 사용 보조기구 등)
- 자원 봉사(외국인 근로자 무료 눈 진료 및 노인 무료 눈 진료 보조)

## 후원금 사용처

- 저소득층 개안수술비 지원
  - ▶ 11세~59세 저소득층 개안수술비 중 본인 부담금 지원
  - ▶ 백내장, 녹내장, 황반변성 등 망막성 질환 (1안 당 20만원~170만원)
- 저개발국 눈 건강사업 지원
  - ▶ 동남아 저개발국(캄보디아, 라오스, 미얀마) 현지에 안과클리닉 설치 후 진료 및 수술

### 정기 후원회원 가입 신청서

성명	생년월일		휴대폰	
전화번호	집	이메일		@
주소	(□□□□□)			
직업 (직장명)	추천인			
가입동기	<input type="checkbox"/> 지인 소개 <input type="checkbox"/> 대중매체를 통해(신문,방송,인터넷 등) <input type="checkbox"/> 재단홍보(물) <input type="checkbox"/> 기타( )			
후원방법	<input type="checkbox"/> CMS 출금이체 <input type="checkbox"/> 무통장(지로)입금 ※ 후원계좌 (예금주 : 한국실명예방재단) 우리은행: 165-131450-13-201 / KEB 하나은행: 209-890015-73605 <input type="checkbox"/> 지로번호: 5095874 국민은행: 059437-04-005627 / 농협중앙회: 317-0003-0311-31			

⇒ 연말 후원명수증을 발급 받고자 하는 분은 재단으로 전화를 주십시오.

※ CMS회원으로 가입하실 때는 아래의 동의서를 작성해 주세요.

### 효성 CMS 자동이체 신청서

금융기관 및 결제대행사(효성에프엠에스(주) 제출용)

#### ◆ 수납업체 및 목적(수납업체 기재란)

수납업체	재단법인 한국실명예방재단	수납목적	후원금 인출
대표자	이태영	사업자등록번호	105-82-06358 비영리 사업자
주소	서울시 강남구 논현로 606, 6층 601호 (논현동, 동도빌딩)		

#### ◆ 자동이체 신청내용(후원자 기재란)

신청정보	신청인	예금주와의 관계( )		연락처			
	납부금액 (월)	<input type="checkbox"/> 1만원 <input type="checkbox"/> 2만원 <input type="checkbox"/> 3만원 <input type="checkbox"/> 기타 ( 만원)		납부일	매월	일	일
금융거래정보	은행명			예금주			
	계좌번호	□□□□□□□□□□□□□□□□					
	예금주생년월일	□□□□□□□□□□		개인 : 생년월일 6자리(예:840510)	법인 : 사업자등록번호 10자리		
개인정보수집 및 동의	개인정보 수집 및 동의	◆수집 및 이용목적: 효성CMS 자동이체를 통한 후원금수납 ◆수집항목: 성명, 생년월일, 연락처, 은행명, 예금주명, 계좌번호, 예금주 휴대전화번호 ◆보유 및 이용기간: 수집/이용 동의일부부터 자동이체 종료일(해지일까지) ◆신청자는 개인정보의 수집 및 이용을 거부할 수 있습니다. 단, 거부 시 자동이체 신청이 처리되지 않습니다. <b>동의함 <input type="checkbox"/>      동의하지 않음 <input type="checkbox"/></b>					
	개인정보 제3자 제공동의	◆개인정보를 제공받는 자: 효성에프엠에스(주), 금융기관(하단 신청가능은행 참조), 통신사(SKT, KT, LG+)등 자세한 내용은 홈페이지 게시(www.efnc.co.kr / 제휴사 소개메뉴 내) ◆개인정보를 제공 받는 자의 이용목적: 자동이체를 통한 후원금수납 ◆수집항목: 성명, 생년월일, 연락처, 은행명, 예금주명, 계좌번호, 예금주 휴대전화번호 ◆개인정보를 제공받는 자의 개인정보 보유 및 이용기간: 수집/이용 동의일부부터 자동이체 종료일(해지일까지). 단 관계법령에 의거 일정기간 동안 보관 ◆신청자는 개인정보에 대해 제 3자에 제공하는 것을 거부할 수 있습니다. 단, 거부 시 자동이체 신청이 처리되지 않습니다. <b>동의함 <input type="checkbox"/>      동의하지 않음 <input type="checkbox"/></b>					
신청인 (예금주)은 신청정보, 금융거래정보 등 개인정보의 수집,이용 및 제 3자 제공에 동의하며 상기와 같이 효성 CMS 자동이체를 신청합니다.							
신청인		(서명)	(신청인과 예금주가 다른 경우)	예금주	(서명)		

국민권

국민권



보내는 사람

\_\_\_\_\_  
\_\_\_\_\_  
\_\_\_\_\_

□ □ □ □ □

요금  
수취인 부담  
발송유효기간  
2016.4.15~2018.4.14  
서울강남우체국  
제41733호

받는 사람



**한국실명예방재단**

서울 강남구 논현로 606 동도빌딩 6층  
Tel.02.718.1102  
(우)06109

붙여넣기

붙여넣기

한국실명예방재단 

이름을 유출하지  
안되게  
이메일을  
보내주세요

TAEJOON 태준제약



# 국내 최초 점안제 EU-GMP를 획득하여 세계로 수출하는 태준제약

01 보건복지부 혁신형제약기업 선정

02 국내 최초 녹내장 치료 점안제  
유럽 수출

03 국내 최초 1회용 안구건조증  
점안제 미국 수출



미래를 함께 하는 **역경한 금융**

신한 디지털 이야기 #01

신한금융그룹

# NEXT 금융 누가 만들고 있습니까?

VR로 내 자산과 투자를 관리하고  
목소리만으로 은행 거래가 가능해지는  
놀라운 미래 금융을 향하여  
신한은행은 지금의 새로움에 멈추지 않고  
다음 세대의 더 큰 금융으로 나아가겠습니다.

NOW를 넘어 NEW  
NEW를 넘어 NEXT

**Do first, Be the NEXT**



SUNNY BANK 모바일 뱅크

SHINHAN mini+ 음성기반 뱅킹 서비스

PONEY 용돈관리 앱

미래상계 스마트 은퇴 포털 앱

Smart Lounge 셀프 뱅킹 시스템

※기타 자세한 사항은 당행 홈페이지(www.shinhan.com) 또는 영업점에 문의하시기 바랍니다

신한은행에서는 저소득층 눈 수술비를 지원하고 있습니다.

신한은행

사랑의열매  
사회복지공동모금회

한국의 사랑  
EYE LOVE FOUNDATION  
한국실명예방재단